



CRNA GORA  
GLAVNI GRAD PODGORICA  
**Sekretarijat za planiranje prostora i održivi razvoj**  
Broj: 08-332/24-747  
Podgorica, 09.05.2024.godine

Ul. Vuka Karadžića br.41  
81000 Podgorica, Crna Gora  
Telefon:  
020/ 625-637, 625-647  
Faks: 020/ 625-680  
e-mail:  
sekretarijat.planiranje.uredjenje@podgorica.me

### URBANISTIČKO-TEHNIČKI USLOVI

za izradu tehničke dokumentacije za izgradnju objekta na urbanističkoj parceli UP 2-12 blok 2 u okviru Izmjena i dopuna Izmjena i dopuna Detaljnog urbanističkog plana „Prvoborac“ u Podgorici.

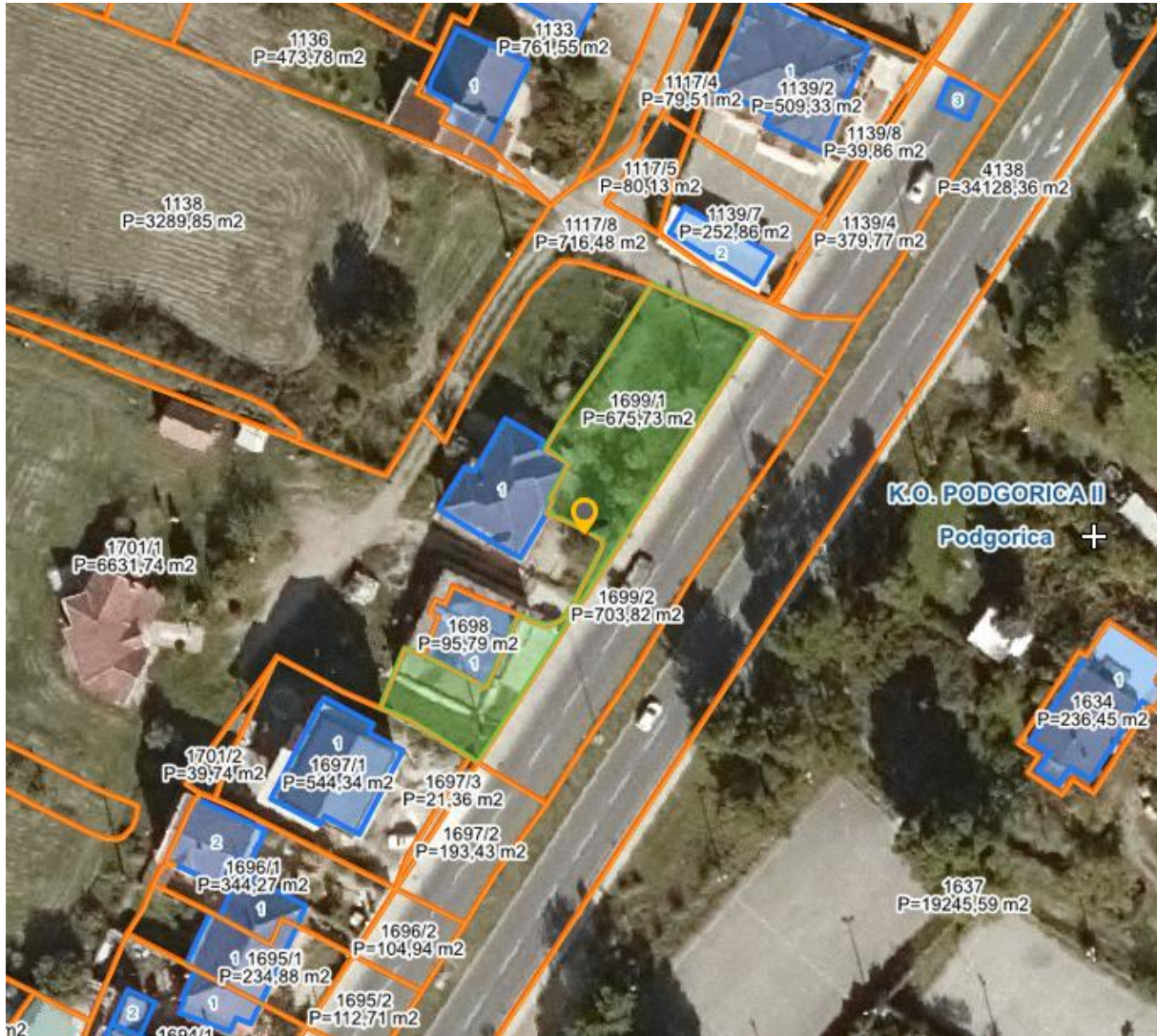

**PODNOŠILAC ZAHTJEVA: MARAŠ MIHAILO**

**OBRAĐIVAČ URBANISTIČKO-TEHNIČKIH USLOVA**

**RUKOVODILAC SEKTORA**

**Arh.Rakčević Zorica, dipl.ing.**

**URBANISTIČKO - TEHNIČKI USLOVI**

1	<p>CRNA GORA GLAVNI GRAD PODGORICA <b>Sekretarijat za planiranje prostora i održivi razvoj</b></p> <p>Broj: 08-332/24-747 Podgorica, 09.05.2024.godine</p>	<p><b>Glavni grad Podgorica</b></p> 
2	<p>Sekretarijat za planiranje prostora i održivi razvoj, na osnovu :</p> <p><b>- Akta Ministarstva ekologije, prostornog planiranja i urbanizma od 19.10.2023god. br. 08-332-8070/2, -Smjernicama za izdavanje UTU-a Sekretarijata za planiranje prostora i održivi razvoj od 18.10.2023god.dostavljenih putem e- maila Sekretarijata,</b></p> <p>-Člana 74. Zakona o planiranju prostora i izgradnji objekata („Službeni list CG”, br.64/17, 44/18, 63/18, 11/19 ,82/20 , 86/22 i 04/23),</p> <p>-Uredbe o povjeravanju dijela poslova Ministarstva ekologije, prostornog planiranja i urbanizma jedinicama lokalne samouprave ("Službeni list Crne Gore", br. 087/18 od 31.12.2018, 027/19 od 23.05.2019, 075/19 od 30.12.2019, 116/20 od 04.12.2020 i 76/21 od 09.07.2021,br. 141/21 od 30.12.2021, br. 151/22 od 30.12.2022 i br. 14/24 od 19.02.2024),</p> <p><b>-Izmjena i dopuna Detaljnog urbanističkog plana " Prvoborac " u Podgorici</b> („Službeni list Crne Gore ", broj 33/10), podnijetog zahtjeva <b>MARAŠ MIHAILO</b> 08-332/24-747 od 30.aprila 2024.godine, izdaje:</p>	
3	<p><b>URBANISTIČKO-TEHNIČKE USLOVE</b></p> <p><b>za izradu tehničke dokumentacije za objekat na urbanističkoj parceli UP 2-12 blok 2</b> u okviru <b>Izmjena i dopuna Detaljnog urbanističkog plana " Prvoborac " u Podgorici</b>, čijem zahvatu pripada dio prostora katastarske parcele 1699/1 KO Podgorica II, na koje se odnosi zahtjev.</p>	
4.	<p><b>Detaljne podatke preuzeti iz Izmjena i dopuna Detaljnog urbanističkog plana „Prvoborac “ u Podgorici, koji se nalazi u Registru planske dokumentacije</b> <a href="http://www.planovidozvole.mrt.gov.me/LAMP/PlanningDocument?m=PG">http://www.planovidozvole.mrt.gov.me/LAMP/PlanningDocument?m=PG</a>, koji vodi Ministarstvo prostornog planiranja, urbanizma i državne imovine.</p> <p><b>Aktom Ministarstva ekologije, prostornog planiranja i urbanizma od 19.10.2023 br. 08-332-8070/2 je konstatovano da "... državni i lokalni planski dokumenti koji su evidentirani i objavljeni u Registru planskih dokumenata koji vodi Ministarstvo prostornog planiranja , urbanizma i državne imovinesse primjenjuju , sve dok se u odgovarajućem postupku ne utvrdi da nijesu u saglasnosti sa Ustavom i zakonom, do kada će se smatrati važećim".</b></p> <p><b>Smjernicama za izdavanje UTU-a Sekretarijata za planiranje prostora i održivi razvoj od 18.10.2023god.dostavljenih putem e- maila Sekretarijata, da se izrada UT uslova nastavi u skladu sa ustaljenom dinamikom.</b></p>	
5.	<b>PODNOŠILAC ZAHTJEVA:</b>	<b>MARAŠ MIHAILO</b>
6.	<b>POSTOJEĆE STANJE</b>	
	<p>U skladu sa podacima iz lista nepokretnosti br. 1286 i kopije plana, izdatih od strane Uprave za nekretnine - Područne jedinice Podgorica.</p> <p>Zahvat prostora katastarske parcele 1699/1 KO Podgorica II je površine 676 m<sup>2</sup>, definisan je kao "vinograd 2. klase". i svojina je MARAŠ MIHAILA u obimu prava po 1/1,</p> <p>U topografsko-katastarskoj podlozi na osnovu koje je izrađen planski dokument evidentirana je katastarska parcela 1699/1 KO Podgorica II kao neizgrađena površina.</p> <p>U listu nepokretnosti ne postoji podatak o teretima i ograničenjima za navedenu katastarsku parcelu( prilog).</p> <p>List nepokretnosti br. 1286 i kopija katastarskog plana za prostor katastarske parcele 1699/1 KO Podgorica II iz navedenog lista sastavni je dio ovih uslova.</p>	

7.	<b>PLANIRANO STANJE</b>																																											
<b>Namjena parcele odnosno lokacije</b>																																												
<p>Namjena prostora urbanističke parcele <b>UP 2-12 blok 2</b> u zahvatu Izmjena i dopuna Detaljnog urbanističkog plana "Prvoborac" u Podgorici definisana je kao "djelatnosti sa stanovanjem".</p> <p>Dio površine katastarske parcele 1699/1 KO Podgorica II ulazi u sastav urbanističke parcele <b>UP 4-5 blok4</b>.</p> <p><i>Napomena: Precizan podatak o učešću površine katastarske parcele u površini urbanističke parcele biće definisan elaboratom parcelacije po planskom dokumentu, koji izrađuje preduzeće ovlašćeno za geodetske poslove, nakon čega je elaborat neophodno ovjeriti u Upravi za katastar i državnu imovinu - Područnoj jedinici Podgorica.</i></p>																																												
<table border="1"> <thead> <tr> <th rowspan="2">BROJ BLOKA</th> <th rowspan="2">BROJ PARCELE</th> <th rowspan="2">NAMJENA PARCELE</th> <th rowspan="2">POVRŠINA URB. PARCELE (m2)</th> <th colspan="2">POVRŠINA POD OBJEKTOM (m2)</th> <th colspan="2">BROJ ETAŽA</th> <th rowspan="2">POSTOJEĆA BRGP ukupno</th> <th rowspan="2">MAKSIMALNA BRGP STANOVANJA (m2)</th> <th rowspan="2">MAKSIMALNA BRGP DJELATNOSTI (m2)</th> <th rowspan="2">MAKSIMALNA BRGP UKUPNO (m2)</th> <th rowspan="2">BROJ ZAPOSLENIH</th> <th colspan="2">KOEFIcijENT ZAUZETOSTI ZEMLJIŠTA</th> <th colspan="2">KOEFIcijENT IZGRAĐENOSTI ZEMLJIŠTA</th> </tr> <tr> <th>postojeća</th> <th>planirana maksimalna</th> <th>postojeći</th> <th>planirani maksimalni</th> <th>postojeći</th> <th>planirani maksimalni</th> <th>postojeći</th> <th>planirani maksimalni</th> </tr> </thead> <tbody> <tr> <td>2</td> <td>12</td> <td>djelat.sa stan.</td> <td>727</td> <td></td> <td>218</td> <td></td> <td>P + 2 + Pk</td> <td></td> <td>392</td> <td>445</td> <td>872</td> <td>6</td> <td></td> <td>0.30</td> <td></td> <td></td> <td>1.20</td> </tr> </tbody> </table>		BROJ BLOKA	BROJ PARCELE	NAMJENA PARCELE	POVRŠINA URB. PARCELE (m2)	POVRŠINA POD OBJEKTOM (m2)		BROJ ETAŽA		POSTOJEĆA BRGP ukupno	MAKSIMALNA BRGP STANOVANJA (m2)	MAKSIMALNA BRGP DJELATNOSTI (m2)	MAKSIMALNA BRGP UKUPNO (m2)	BROJ ZAPOSLENIH	KOEFIcijENT ZAUZETOSTI ZEMLJIŠTA		KOEFIcijENT IZGRAĐENOSTI ZEMLJIŠTA		postojeća	planirana maksimalna	postojeći	planirani maksimalni	postojeći	planirani maksimalni	postojeći	planirani maksimalni	2	12	djelat.sa stan.	727		218		P + 2 + Pk		392	445	872	6		0.30			1.20
BROJ BLOKA	BROJ PARCELE					NAMJENA PARCELE	POVRŠINA URB. PARCELE (m2)	POVRŠINA POD OBJEKTOM (m2)							BROJ ETAŽA		POSTOJEĆA BRGP ukupno	MAKSIMALNA BRGP STANOVANJA (m2)	MAKSIMALNA BRGP DJELATNOSTI (m2)	MAKSIMALNA BRGP UKUPNO (m2)	BROJ ZAPOSLENIH	KOEFIcijENT ZAUZETOSTI ZEMLJIŠTA		KOEFIcijENT IZGRAĐENOSTI ZEMLJIŠTA																				
		postojeća	planirana maksimalna	postojeći	planirani maksimalni			postojeći	planirani maksimalni	postojeći	planirani maksimalni																																	
2	12	djelat.sa stan.	727		218		P + 2 + Pk		392	445	872	6		0.30			1.20																											
<p>Sve pojedinačne urbanističke parcele definisane su za određene namjene tako da je cjelokupan prostor podjeljen po funkcijama koje se na njemu odvijaju. Pojedinačne namjene za urbanističke parcele date su kroz posebne uslove za uređenje prostora i u grafičkim prilogima.</p>																																												
<b>Pravila parcelacije, građevinska i regulaciona linija, odnos prema susjednim parcelama</b>																																												
<p style="text-align: center;"><b>USLOVI REGULACIJE I NIVELACIJE</b></p> <p>Instrumenti za definisanje osnovnog sistema regulacije:</p> <p><u>1. Regulaciona linija</u> Regulaciona linija je linija koja dijeli javnu površinu od površina namjenjenih za druge namjene. Regulaciona linija definisana je granicom urbanističke parcele ka saobraćajnici ili drugoj površini javne namjene.</p> <p><u>2. Građevinska linija</u> Građevinska linija je linija na, iznad i ispod površine zemlje i vode definisana grafički i numerički, do koje je dozvoljeno građenje.</p> <p>Ovim DUP-om utvrđene su dvije vrste građevinskih linija:</p> <ul style="list-style-type: none"> <li>• <u>građevinska linija</u> koja predstavlja liniju <u>na</u> kojoj se mora graditi budući objekat.</li> <li>• <u>građevinska linija</u> koja predstavlja liniju <u>do</u> koje se može graditi i njome se definiše <b>zona građenja</b> odnosno <u>prostor u okviru kojeg je dozvoljena izgradnja planiranih objekata</u>.</li> </ul> <p>Građevinske linije definisane su rastojanjem u odnosu na regulacionu liniju odnosno odstojanjem u odnosu na osovину saobraćajnice.</p> <p>Građevinske linije date su na grafičkom prilogu br. <i>07 Plan regulacije i nivelacije</i>.</p> <p>Građevinske linije prikazane na tom grafičkom prilogu definišu minimalnu udaljenost objekata od regulacione linije (i time odnos prema javnim površinama), minimalnu udaljenost od zone planirane za neku drugu namjenu, kao i udaljenost objekata od bočne granice urbanističke parcele odnosno susjeda (koja je data i tekstualno u okviru UT uslova za svaku od namjena).</p> <p>Za sve zone osim zone individualnog stanovanja, na grafičkom prilogu br. <i>07 Plan regulacije i nivelacije</i> prikazana je <b>zona građenja</b> objekata (površina parcele na kojoj je dozvoljena izgradnja objekata) a dat je i <b>ilustrativni prikaz planirane fizičke strukture</b> ali samo kao procena prostornih kapaciteta (odnosno maksimalnog koeficijenta zauzetosti parcele) svake urbanističke parcele.</p> <p>Za pojas između novoplanirane miniobilaznice i željezničke pruge, zona proizvodno-poslovnih djelatnosti i zona poslovanja sa djelatnostima, prikazana zona građenja predstavlja <b>preporučenu zonu za građenje objekata</b> odnosno zonu u kojoj postoje najoptimalniji uslovi za rad i život građana s obzirom na to da su tom pojasu prisutni i brojni negativni uticaji od kojih je najneposredniji blizina dalekovoda od 110kV.</p> <p>Za parcele individualnog stanovanja, građevinske linije odnosno zona građenja nisu dati grafički već se zona građenja definiše na osnovu UTU datih tekstualno.</p>																																												

**Analičkim koordinatama** (datim na grafičkom prilogu br. 07 Plan regulacije i nivelacije) definisani su:

- građevinska linija na potezu uz ulicu Prve proleterske odnosno novoplaniranu miniobilaznicu
- građevinska linija ka zaštitnom pojasu uz željezničku prugu
- zaštitni pojas uz 110kV dalekovod.

### 3. Visinska regulacija

Visinske regulacije definisane su označenom maksimalnom spratnošću na svim parcelama koje su određene za gradnju.

Visina jednog nivoa računa se u prosječnoj vrednosti od 3m.

Spratne visine mogu biti više od 3.5m, u zavisnosti od djelatnosti, za visoko prizemlje maks. 4.5m.

## USLOVI ZA PARCELACIJU I PREPARCELACIJU

Prostor Plana je podjeljen na urbanističke parcele sa jasno definisanom namjenom i numeracijom. Saobraćajne površine su posebno označene (sa prefiksom **s**).

Urbanistička parcelacija izvršena je na osnovu postojeće parcelacije zemljišta odnosno uz maksimalno poštovanje postojećih katastarskih parcela a sa ciljem obezbjeđenja što boljih preduoslova za veću sprovodivost plana.

Sve urbanističke parcele dobijene preparacijom su definisane analitičkim koordinatama prikazanim na grafičkom prilogu „Plan parcelacije“. Ukoliko, na postojećim granicama parcela dođe do neslaganja između zvaničnog katastra i plana, merodavan je postojeći katastar.

## URBANISTIČKO-TEHNIČKI USLOVI ZA IZGRADNJU OBJEKATA DJELATNOSTI SA STANOVANJEM

U dijelu predmetnog područja, na potezu uz Jadransku magistralu (ulica Prve proleterske) pa sve do željezničke pruge, planirana je zona u kojoj dominiraju djelatnosti i to prvenstveno proizvodno-poslovnog i komercijalnog tipa. Ovaj potez ima sve preduoslove potrebne za formiranje jednog od glavnih gradskih poslovnih poteza na samom ulazu u centar grada Podgorice pa su sa tim ciljem i dati uslovi njegove izgradnje. **Posebna specifičnost ove zone je veće učesće ozelenjenih površina** kojim se nastoji da se neutrališu negativni efekti blizine važnih saobraćajnih koridora-miniobilaznice sa jedne i željezničke pruge sa druge strane, kao i dalekovoda od 110kv koji je trasiran centralnim delom ovog pojasa. Tkđ. uslovljeno postojećim stanjem u kojem je prisutan veliki broj i čisto stambenih objekata, plan dozvoljava i razvoj stambenih sadržaja.

- Navedeni urbanistički parametri predstavljaju maksimalne parametre za objekte djelatnosti sa stanovanjem.
- Dozvoljene površine objekta, za svaku pojedinačnu parcelu, su date u poglavlju 6 "Analitički pokazatelji" i predstavljaju maksimalne parametre izgradnje za konkretnu lokaciju. Objekat može biti i manjeg kapaciteta od datog, ili se može realizovati fazno do maksimalnih parametara.
- U jednom objektu može biti organizovana maksimalno **1 stambena jedinica**. Preporuka plana je da se stambeni sadržaji organizuju na gornjim etažama.
- Objekti, po potrebi mogu imati podrumske ili suterenske prostorije. Površine suterenskih i podrumskih prostorija nisu ušle u bilanse.
- Plan predviđa razvoj sledećih djelatnosti:
  - **proizvodno-poslovnih**- različiti oblici male privrede sa svojim proizvodno-manipulativnim površinama organizovanim u zadnjem dijelu parcele i poslovnim sadržajima u prednjem dijelu (ka ulici) kojima se obezbeđuje marketinški aspekt same djelatnosti
  - **poslovnih**- finansijsko poslovanje(banke...), predstavništva firmi, advokatske i dr. kancelarije, djelatnosti uprave itd.
  - **komercijalnih**- trgovina (posebno trgovina na veliko tipa hipermarketa svakodnevnne potrošnje u kombinaciji sa drugim artiklima), prodajni prostori specijalizovani za određeni tip proizvoda, auto saloni itd.
  - **uslužnih**- hoteli, moteli i sl.
  - **servisnih**- auto servisi, radionice specijalizovane za različite vrste usluga...
- Udeo stanovanja može biti maksimalno 49% od ukupne BGP objekta.
- Procenat nezastrih, zelenih površina mora biti najmanje 50%; Principi uređenja zelenila u okviru urbanističkih parcela dati su u *Uslovima za ozelenjavanje*.

### Pravila za izgradnju objekata djelatnosti sa stanovanjem

Zona djelatnosti sa stanovanjem specifična je iz razloga što se u njoj prepliće dejstvo nekoliko negativnih faktora:

- blizina novoplanirane miniobilaznice duž koje se odvija intenzivan saobraćaj pa je građevinska linija ka miniobilaznici definisana na udaljenju od 10 m od regulacije ulice kako bi se u tom pojasu mogao formirati zaštitni zeleni koridor ozelenjavanjem svake urbanističke parcele.
- blizina željezničke pruge ka kojoj je građevinska linija postavljena na 25m udaljenja od spoljnog koloseka
- blizina 110kV dalekovoda koji se pruža sredinom ove zone i uz koji je definisan zaštitni pojas.



Iz tog razloga planom je data **preporučena zona za građenje objekata** odnosno zona u kojoj postoje najoptimalniji uslovi za rad i život građana. Takođe, pomenute građevinske linije definisane su analitičkim koordinatama i prikazane na grafičkom prilogu *07 Plan regulacije i nivelacije*.

Unutar **preporučene zone za građenje objekata**, izgradnja se može realizovati prema sledećim uslovima:

- Objekte djelatnosti graditi kao slobodnostojeće objekte.
- **Preporučena zona građenja** definisana je pozicijom građevinskih linija i to na sledeći način:
  - u odnosu na regulaciju ulice Prve proleterske odnosno minobilaznice objekat se postavlja na odstojanju od 10m od regulacione linije;
  - u odnosu na regulaciju pristupnih ulica objekat se postavlja na minimalnom odstojanju od **3.0m** od regulacione linije;
  - minimalno odstojanje objekta od zadnje i bočnih granica parcele je 3,0m. Uz saglasnost susjeda ovo rastojanje se može smanjiti na min 2.0m.
  - ukoliko je rastojanje objekta od objekta bočnog susjeda 6m ili veće od 6m, na bočnim fasadama objekta dozvoljeno je i otvaranje prozora stambenih prostorija.
  - ukoliko je rastojanje objekta od objekta bočnog susjeda manje od 6m, na bočnim fasadama objekta nije dozvoljeno otvaranje prozora **samo stambenih prostorija** a prostorija djelatnosti i različitih pomoćnih prostorija (kupaćilo, hodnik...) jeste
- Izgradnja erkera (ispusta, balkona...) dozvoljena je na etažama iznad prizemne, i to na min visini od 4.0m od kote terena ispod. Maksimalna veličina erkera je 0.5-0.8m i može se predvidjeti na max 50% fasade. Erkeri mogu prelaziti zadate građevinske linije, ali ne smeju preći granicu urbanističke parcele.
- Podzemne etaže mogu se graditi i van zadatih građevinskih linija, ali u granicama urbanističke parcele.
- Kota prizemlja može biti od 0 do 1,20m od kote terena.
- Visina nazidka potkrovnne etaže iznosi najviše 1.5m (računajući od kote poda potkrovnne etaže do tačke preloma krovne kosine) ako se isti gradi na građevinskoj liniji odnosno do 2.2m ako dolazi do povlačenja zida u odnosu na građevinsku liniju. Nije dozvoljena izgradnja mansardnih krovova u vidu tzv. "kapa" sa prepustima.
- Ukoliko se u potkrovnom prostoru dobije odgovarajuća visina može se organizovati galerijski prostor ali samo u funkciji donje etaže a nikako kao nezavisna stambena ili poslovna površina.
- Na parceli se mogu graditi pomoćni objekti koji su u funkciji realizacije i odvijanja planirane djelatnosti (magacini, garaža, radionice i sl.) ali isključivo u zadnjem dijelu parcele. Udeo površina pomoćnih objekata je maksimalno do 25% od ukupne BGP urbanističke parcele.
- Oblikovanje i arhitektura objekata treba da budu prilagođeni savremenom izrazu, uz upotrebu odgovarajućih materijala i tehnologija koji će omogućiti formiranje prepoznatljive urbane fizionomije poteza uz minobilaznicu.
- **najmanje 50% urbanističke parcele urediti kao zelenu površinu** uz poštovanje smjernica za uređenje (dato u poglavlju pejzažne arhitekture: •zelenilo treba da bude reprezentativno; •voditi računa o spratnosti, ritmu i koloritu zasada kao i o vizurama prema objektima; • strogo poštovati smjernice date za **zelene koridore** - između objekata i minobilaznice, širine 10 m, a između objekata i pruge širine do 20 m; •zastore uskladiti sa arhitekturom objekata; • predvidjeti fontane; • duž parking prostora formirati drvorede; •projektovati hidrantsku mrežu za zalivanje; • prostor opremiti funkcionalnim mobilijarom modernog dizajna; •očuvati postojeće vitalno drveće i grupacije zelenila).

**Zbog načina na koji je trasiran 110kV dalekovod (sredinom predmetne zone) i uticaja koji može da ima na uslove življenja u njegovoj blizini, za izgradnju objekata u blizini ovog dalekovoda važe posebna pravila:**

1. Planom se **ne preporučuje** izgradnja objekata unutar definisanog zaštitnog pojasa uz 110kV dalekovod.
2. Međutim, na insistiranje građana (i veliki broj primedbi posle javne rasprave) da se dozvoli izgradnja u pojasu uz dalekovod, investitor izrade plana, Agencija za izgradnju i razvoj Podgorice, uradio je **ELABORAT O MOGUĆNOSTI IZGRADNJE OBJEKATA U ZONI DALEKOVODA 110 KV "ZAGORIČ – CVIJETIN BRIJEG"** (priložen u *Dokumentaciji plana*). Elaborat daje mogućnost izgradnje i u zaštitnom pojasu **uz precizno definisane uslove** koji se moraju ispoštovati.
3. Zakonom je predviđeno da saglasnost za izgradnju u ovom pojasu daje nadležna institucija, firma Elektroprenos
4. U skladu sa napred navedenim, mogućnost izgradnje u zaštitnom pojasu 110kV dalekovoda planom se daje sledećim urbanističkim parcelama: 6-6, 6-7, 6-8, 6-9, 6-10, 6-11, 6-12, 6-13, 6-14, 6-15, 2-1, 3-20 i 5-3. Pri tome se moraju ispoštovati sledeći uslovi:
  - **izgradnja se može realizovati jedino u skladu sa svim uslovima definisanim ELABORATOM O MOGUĆNOSTI IZGRADNJE OBJEKATA U ZONI DALEKOVODA 110 KV "ZAGORIČ – CVIJETIN BRIJEG"** (a prema "Pravilniku o tehničkim normativama za izgradnju nadzemnih elektroenergetskih vodova nazivnog napona od 1 kv do 400 kV" ( "Sl. list SFRJ ", br. 65/88 i "Sl. List SRJ", br. 18/92)-član 103, 104, 105, 106, 107, 108, 110, 113, 132, kao i prema "Zakonu o energetici" ("Služ. list SRCG", br. 16/90)-član 58) (priložen u *Dokumentaciji plana*)
  - **pri izgradnji se primenjuju parametri izgradnje dati ovim planom za predmetnu zonu i ne mogu se menjati; Dozvoljene površine objekta, za svaku pojedinačnu parcelu, su date u poglavlju 6 "Analitički pokazatelji" i predstavljaju maksimalne parametre izgradnje za konkretnu lokaciju. Objekat može biti i manjeg kapaciteta od datog, ili se može realizovati fazno do maksimalnih parametara**
  - **Projekat planiranog objekta mora imati saglasnost nadležne institucije, firma Elektroprenos.**

	<p><i>Parkiranje</i></p> <ul style="list-style-type: none"> <li>• Potreban broj parking mjesta treba obezbjediti u okviru parcele, u vidu parkinga na otvorenom ili u garažama u sklopu objekta. Izgradnja garaža kao nezavisnih objekata na parceli moguća je samo u zadnjem dijelu parcele.</li> <li>• Broj mjesta za parkiranje vozila se određuje po principu: 1PM na 50m<sup>2</sup> djelatnosti i 1PM/stan</li> </ul> <p><i>Ograđivanje</i></p> <p>Parcele objekata djelatnosti se mogu ograđivati prema sljedećim pravilima:</p> <ul style="list-style-type: none"> <li>• Ka bočnom susjedu i zadnjoj granici, parcele se mogu ograđivati živom ogradom do visine od 1.80m.</li> <li>• Ka regulaciji ulice Prve proleterske, odnosno miniobilaznici, parcele se <b>ne mogu ograđivati</b></li> <li>• Ka regulaciji drugih pristupnih ulica parcele se mogu ograđivati živom ili transparentnom ogradom maksimalne visine 1.8m ili zidanom ogradom do visine od 0.90 m (računajući od kote terena ispred) sa transparentnim dijelom do visine od 1.8m i uz dodatne uslove: <ul style="list-style-type: none"> <li>- ograde na uglu raskrsnica ne mogu biti više od 0.90 m računajući od kote trotoara, zbog zaštite vizuelne preglednosti raskrsnice.</li> <li>- ograda se postavlja na regulacionu liniju prema protokolu regulacije, i to tako da ograda, stubovi ograde i kapija budu na parceli koja se ograđuje. Vrata i kapije na uličnoj ogradi ne mogu se otvarati izvan regulacione linije.</li> </ul> </li> </ul> <p><b>Svi potrebni urbanistički parametri obračunavaju se u skladu sa "Pravilnikom o bližem sadržaju i formi planskog dokumenta, kriterijumima namjene površina, elementima urbanističke regulacije i jedinstvenim grafičkim simbolima" („Sl. list CG, br.24/10 i 33/14“ i Crnogorskim standardom MEST EN 15221-6.</b></p>
4	<p><b>PREPORUKE ZA SMANJENJE UTICAJA I ZAŠTITU OD ZEMLJOTRESA, KAO I DRUGE USLOVE ZA ZAŠTITU OD ELEMENTARNIH NEPOGODA I TEHNIČKO-TEHNOLOŠKIH I DRUGIH NESREĆA</b></p>
	<p>Mjere zaštite od elementarnih nepogoda obuhvataju preventivne mjere kojima se sprječava ili ublažava dejstvo elementarnih nepogoda. Elementarne nepogode mogu biti:</p> <ul style="list-style-type: none"> <li>▪ Prirodne nepogode (zemljotres, požari, klizanje tla, poplave, orkanski vetrovi, sniježne lavine i nanosi i dr.);</li> <li>▪ Nepogode izazvane djelovanjem čovjeka (nesolidna gradnja, havarije industrijskih postrojenja, požari velikih razmera, eksplozije i dr.);</li> <li>▪ Drugi oblik opšte opasnosti (tehničko-tehnološke katastrofe, kontaminacija, i dr.).</li> </ul> <p>Štete izazvane elementarnim nepogodama u Crnoj Gori su veoma velike (materijalna dobra i gubici ljudskih života). Naročito su izražene štete od zemljotresa, požara, poplava, klizišta i jakih vjetrova. Kako su štete od elementarnih nepogoda po karakteru slične ratnim katastrofama, ciljevi i mjere zaštite su delimično identični. U cilju zaštite od elementarnih nepogoda postupiti u skladu sa Zakonom o zaštiti i spašavanju ("Službeni list Crne Gore br.13/07, 05/08, 86/09, 32/11 i 54/16) i Pravilnikom o mjerama zaštite od elementarnih nepogoda ("Službeni list RCG br. 8/93).</p> <p><u>Uslovi i mjere zaštite od zemljotresa</u></p> <p>Preporuke za projektovanje objekata aseizmičnih konstrukcija:</p> <ul style="list-style-type: none"> <li>▪ Mogu se graditi različite spratnosti uz pravilan (optimalan) izbor konstruktivnih sistema i materijala.</li> <li>▪ Horizontalni gabarit objekta u osnovi treba da ima pravilnu geometrijsku formu, koja je simetrična u odnosu na glavne ose objekta, npr. pravougaona, kvadratna i sl..</li> <li>▪ Principijelno izbjegavati rekonstrukciju sa nadogradnjom objekta gdje se mijenja postojeći konstruktivni sistem, u protivnom obavezna je prethodna statička i seizmičkih analiza, sa ciljem obezbjeđivanja dokaza o mogućnosti pristupanja rekonstrukciji.</li> <li>▪ Izbor i kvalitet materijala i način izvođenja objekta od bitnog su značaja za sigurnost i ponašanje objekta, izloženih seizmičkom dejstvu.</li> <li>▪ Armirano-betonske i čelične konstrukcije posjeduju visoku seizmičku otpornost. Pored ramovskih armirano-betonskih konstrukcija može biti primjenjena izgradnja objekata ramovskih konstruktivnih sistema ojačanih sa armirano-betonskim dijafragmama (jezgrima), kao i konstrukcija sa armirano-betonskim platnima. Ove konstrukcije su naročito ekonomične za visine objekata do 15 spratova.</li> <li>▪ Kod zidanih konstrukcija preporučuje se primjena zidanja, ojačanog horizontalnim i vertikalnim serklažima i armirane konstrukcije različitog tipa. Obično zidanje, samo sa horizontalnim i vertikalnim serklažima treba primjenjivati za objekte manjeg značaja i manje visine (do 2 sprata visine).</li> <li>▪ Kod projektovanja konstrukcija temelja prednost imaju one konstrukcije koje sprečavaju klizanja u kontaktu sa tlom i pojavu neravnomjernih slijeganja. Opterećenje koje se prenosi preko temeljne konstrukcije na tlo mora da bude homogeno raspoređeno po cijeloj kontaktnoj površini. Treba obezbjediti dovoljnu krutost temeljne konstrukcije, a posebno na spojevima temeljnih greda sa stubovima konstrukcije.</li> </ul> <p>Preporuke za projektovanje infrastrukturnih sistema:</p> <ul style="list-style-type: none"> <li>▪ Pri projektovanju vodova infrastrukture, a naročito glavnih dovoda potrebno je posebnu pažnju posvetiti inženjersko-geološkim i seizmološkim uslovima terena i tla.</li> <li>▪ Za izradu vodova infrastrukture treba koristiti fleksibilne konstrukcije, koje mogu da slede deformacije tla. Izbjegavati upotrebu krutih materijala (narmiran beton, azbest-cementne cijevi i sl.) za izradu vodova infrastrukture.</li> <li>▪ Izbjegavati nasipne, močvarne i nestabilne terene za postavljanje trasa glavnih vodova svih instalacija.</li> <li>▪ Podzemne električne instalacije treba obezbjediti uređajima za isključenje pojedinih reiona.</li> <li>▪ Projektovanju saobraćajnica treba prići ne samo sa ekonomsko-saobraćajnog već i sa aspekta planiranja i projektovanja saobraćaja na seizmički aktivnim područjima.</li> </ul>

	<ul style="list-style-type: none"> <li>▪ U sistemu saobraćajnica poželjno je obezbjediti paralelne veze tako da u slučaju da jedna postane neprohodna, postoji mogućnost da se preko druge obezbjedi nesmetano odvijanje saobraćaja.</li> </ul> <p>U cilju zaštite od zemljotresa, postupiti u skladu sa odredbama Pravilnika o tehničkim normativima za izgradnju objekata u seizmičkim područjima (Službeni list SFRJ br. 52/90).</p> <p>Smjernice za zaštitu od požara i eksplozija se sprovode:</p> <ul style="list-style-type: none"> <li>▪ poštovanjem propisanih rastojanja između objekata različitih namjena kako bi se spriječilo širenje požara sa jednog objekta na drugi, kao i vertikalnih gabarita;</li> <li>▪ izgradnjom saobraćajnica propisane širine tako da omogućuje prolaz vatrogasnim vozilima do svih parcela i objekata na njima, kao i garažama, manevrisanje vatrogasnih vozila, kao i nesmetani saobraćajni tok;</li> <li>▪ pravilnim odabirom materijala i konstrukcije kako bi se povećao stepen otpornosti zgrade ili požarnog segmenta prema požaru;</li> <li>▪ izgradnjom hidrantske mreže sa pravilnim rasporedom nadzemnih hidranata;</li> <li>▪ uvlačenjem zelenih pojaseva prema centralnoj zoni naselja, osim visokovredne komponentne uređenja prostora, dobijaju se privremene saobraćajnice u vanrednim prilikama za evakuaciju korisnika prostora i kretanje operativnih jedinica;</li> <li>▪ prilikom izrade investiciono-tehničke dokumentacije obavezno izraditi projekte ili elaborate zaštite od požara (i eksplozija ako se radi o objektima u kojima se definišu zone opasnosti od požara i eksplozija), planove zaštite i spasavanja prema izrađenoj procjeni ugroženosti za svaki hazard posebno i za navedenu dokumentaciju pribaviti odgovarajuća mišljenja i saglasnost u skladu sa Zakonom;</li> <li>▪ za objekte u kojima se u skladište, pretaču, koriste ili u kojim se vrši promet opasnih materija obavezno pribaviti mišljenje na lokaciju od nadležnih organa kako ti objekti svojim zonama opasnosti ne bi ugrozili susjedne objekte;</li> <li>▪ djelovanjem vatrogasnih jedinica opštine Podgorica u vanrednim situacijama (vatrogasnim ekipama omogućiti pristup lokalnim saobraćajnicama i najbližim vodnim objektima).</li> </ul> <p>Prilikom izrade tehničke dokumentacije pridržavati se sljedeće zakonske regulative: Zakon o zaštiti i spašavanju („SL. Crne Gore“ br 13/07, 05/08, 86/09 i 32/11), Pravilnik o tehničkim normativima za hidrantsku mrežu za gašenje požara (SL.SFRJ , br 30/91), Pravilnik o tehničkim normativima za pristupne puteve, okretnice i uređenje platoe za vatrogasna vozila u blizini objekata povećanog rizika od požara (SL.SFRJ, br.8/95), Pravilnik o tehničkim normativima za zaštitu visokih objekata od požara ( SL.SFRJ, br. 7/84), Pravilnik o tehničkim normativima za zaštitu skladišta od požara i eksplozija ( SL.SFRJ, br.24/87), Pravilnik o izgradnji postrojenja za zapaljive tečnosti i o uskladištenju i pretakanju zapaljivih tečnosti ( SL.SFRJ, br.20/71 i uskladištenju i pretakanju goriva ( SL. SFRJ, br.27/71), Pravilnik o izgradnji postrojenja za tečni naftni gas i o uskladištavanju i pretakanju tečnog naftnog gasa ( SL. SFRJ, br.24/71 i 26/71).</p> <p>Pored navedenog, prilikom izrade tehničke dokumentacije i izvođenja objekta neophodno je primijeniti važeću regulativu iz oblasti zaštite od zemljotresa, zaštite od elementarnih i drugih nepogoda, zaštite od požara, mjera zaštite i zdravlja na radu itd</p> <p><i>Pored navedenog, prilikom izrade tehničke dokumentacije i izvođenja objekta neophodno je primijeniti važeću regulativu iz oblasti zaštite od zemljotresa, zaštite od elementarnih i drugih nepogoda, zaštite od požara, mjera zaštite i zdravlja na radu itd..</i></p>
5	<p><b>USLOVI I MJERE ZAŠTITE ŽIVOTNE SREDINE I ALTERNATIVNIH IZVORA ENERGIJE</b></p>
	<p>Poboljšanje energetske efikasnosti posebno se odnosi na ugradnju ili primjenu niskoenergetskih zgrada, unaprijeđenje uređaja za klimatizaciju i pripremu tople vode korišćenjem solarnih panela za zagrijavanje, unaprijeđenje rasvjete upotrebom izvora svjetla sa malom instalisanom snagom (LED), koncepta inteligentnih zgrada (upravljanje potrošnjom energije glavnih potrošača sa centralnog mjesta). Sve nabrojane mogućnosti se u određenoj mjeri mogu koristiti pri izgradnji objekata na području zahvata.</p> <p>Kod gradnje novih objekata važno je već u fazi idejnog projekta u saradnji sa projektantom predvidjeti sve što je potrebno da se dobije kvalitetna i optimalna energetska efikasna zgrada.</p> <p>Zato je potrebno:</p> <ul style="list-style-type: none"> <li>▪ Analizirati lokaciju, orijentaciju i oblik objekta;</li> <li>▪ Primijeniti visoki nivo toplotne izolacije kompletnog spoljnog omotača objekta i izbjegavati toplotne mostove;</li> <li>▪ Iskoristiti toplotne dobitke od sunca i zaštititi se od pretjeranog osunčanja;</li> <li>▪ Koristiti energetska efikasna sistema grijanja, hlađenja i ventilacije, i kombinovati ga sa obnovljivim izvorima energije.</li> </ul> <p>U odnosu na planiranu namjenu potrebno je u fazi implementacije predmetnog plana sprovoditi čitav niz legislativnih, planskih, organizacionih, tehničko-tehnoloških mera zaštite kako bi se predupredila eventualna zagađenja. Obaveza je investitora da se, prilikom izrade tehničke dokumentacije za objekte koji mogu izazvati zagađenja životne sredine, obrati nadležnom organu za poslove zaštite životne sredine sa Zahtjevom o potrebi izrade Procjene uticaja na životnu sredinu u skladu sa propozicijama Zakon o procjeni uticaja na životnu sredinu i Uredbom o projektima za koje se vrši procjena uticaja na životnu sredinu.</p> <p>Zaštita životne sredine i efikasno upravljanje energijom prije svega podrazumijevaju poštovanje svih propisa</p>

	<p>utvrđenih zakonskom regulativom. U tom kontekstu je, na osnovu planiranih namjena na prostoru koji je predmet DUP-a, dominantno potrebno primjenjivati propozicije sljedećih zakonskih i podzakonskih akata:</p> <ul style="list-style-type: none"> <li>▪ Zakona o životnoj sredini („Službeni list Crne Gore“, br. 52/16);</li> <li>▪ Zakona o efikasnom korišćenju energije („Službeni list Crne Gore“, br. 57/14, 03/15 i 25/19);</li> <li>▪ Zakona o procjeni uticaja na životnu sredinu („Službeni list Crne Gore“, br. 75/18);</li> <li>▪ zakon o strateškoj procjeni uticaja na životnu sredinu („Službeni list RCG“, br. 80/05, „Službeni list Crne Gore“, br. 73/10, 40/11, 59/11 i 52/16);</li> <li>▪ Zakona o vodama („Službeni list RCG“, br. 27/07, „Službeni list Crne Gore“, br. 73/10, 31/11, 47/11, 48/15, 52/16, 55/16, 02/17, 08/17 i 84/18);</li> <li>▪ Zakona o zaštiti vazduha („Službeni list Crne Gore“, br. 25/10, 40/11 i 43/15);</li> <li>▪ Zakona o zaštiti od buke u životnoj sredini („Službeni list Crne Gore“, br. 28/11, 01/14 i 02/18);</li> <li>▪ Zakona o upravljanju otpadom („Službeni list Crne Gore“, br. 64/11 i 39/16);</li> </ul> <p>i ostala važeća regulativa, normativa i standardi iz oblasti zaštite životne sredine i upravljana energijom. Za sve objekte koji su predmet ovog Plana, a koji mogu da dovedu do zagađivanja životne sredine, obavezna je izrada Procene uticaja zahvata na životnu sredinu, shodno odredbama Zakona o procjeni uticaja na životnu sredinu ("Sl. list RCG" br. 80/05).</p>
1	<p><b>USLOVI ZA PEJZAŽNO OBLIKOVANJE</b></p> <p>Opšte smjernice za uređenje zelenih površina:</p> <ul style="list-style-type: none"> <li>▪ usklađivanje kompozicionog rješenja zelenila sa namjenom zelenih površina</li> <li>▪ zaštita i uklapanje postojećeg drveća u nova urbanistička rješenja</li> <li>▪ upotreba biljnih vrsta otpornih na ekološke uslove sredine i u skladu sa kompozicionim i funkcionalnim zahtjevima.</li> </ul> <p>Postojeće i planirano zelenilo mora biti prikazano u tehničkoj dokumentaciji u okviru uređenja parcela. U cilju maksimalnog očuvanja i uklapanja postojećeg drveća u nova pejzažna i urbanistička rješenja, u toku izrade projektne dokumentacije izvršiti inventarizaciju, taksaciju i vrijednovanje (zdravstveno stanje i dekorativnost) kako grupa tako i pojedinačnih stabala drveća.</p> <p><b>Zelenilo uz objekte poslovne djelatnosti sa stanovanjem</b></p> <p>Oblikovanje zelenih i slobodnih površina mora biti u funkciji osnovne namjene prostora. Organizuju se na principu poluotvorenih zelenih površina sa stazama, platoima i drugim vrtno-arhitektonskim elementima. Imaju važnu ulogu u uspostavljanju kontakta sa korisnicima usluga. Koriste se i za kraće zadržavanje i odmor posjetilaca. Izborom vrsta, načinom obrade i koloritskim efektima naglasiti poslovni karakter objekata. Glavne prilaze rješavati parternim zelenilom sa visokodekorativnim vrstama niskog i poleglog žbunja, ruža, perena i sezonskog cvijeća.</p> <p><b>U zoni poslovne djelatnosti sa stanovanjem, najmanje 50% urbanističke parcele urediti kao zelenu površinu.</b></p> <p>Radi zaštite od buke i izduvnih gasova, planiran je zaštitni pojas zelenila između objekata i miniobilaznice, širine 10 m, a između objekata i pruge širine do 20 m. Pravila za ozelenjavanje zelenih koridora data su u okviru ove kategorije zelenila.</p> <p>Na parcelama sa objektima poslovno-komercijalnih i uslužnih djelatnosti (blok 7 i 29), zelene površine zauzimaju min. 30% urbanističke parcele.</p> <p><u>Smjernice za uređenje:</u></p> <ul style="list-style-type: none"> <li>▪ zelenilo treba da bude reprezentativno; formirati kvalitetne travnjake, a sadnju vršiti u manjim grupama i u vidu solitera u kombinaciji sa parternim zasadima</li> <li>▪ voditi računa o spratnosti, ritmu i koloritu zasada kao i o vizurama prema objektima</li> <li>▪ strogo poštovati smjernice date za zelene koridore</li> <li>▪ zastore uskladiti sa arhitekturom objekata</li> <li>▪ predvidjeti fontane</li> <li>▪ duž parking prostora formirati drvorede</li> <li>▪ projektovati hidrantsku mrežu za zalivanje</li> <li>▪ prostor opremiti funkcionalnim mobilijarom modernog dizajna</li> <li>▪ očuvati postojeće vitalno drveće i grupacije zelenila.</li> </ul>
1	<p><b>USLOVI I MJERE ZAŠTITE NEPOKRETNIH KULTURNIH DOBARA I NJIHOVE ZAŠTIĆENE OKOLINE</b></p> <p>Ukoliko se prilikom izvođenja građevinskih i zemljanih radova bilo koje vrste na području zahvata naiđe na nalazište ili nalaze arheološkog značenja, prema članu 87 i članu 88. Zakona o zaštiti kulturnih dobara (Sl. List RCG, br. 49/10 , 40/11) pravno ili fizičko lice koje neposredno izvodi radove, dužno je prekinuti radove i o nalazu bez odgađanja obavijestiti Ministarstvo kulture i Upravu za zaštitu kulturnih dobara radi utvrđivanja daljeg postupka.</p>
2	<p><b>USLOVI ZA LICA SMANJENE POKRETLJIVOSTI I LICA SA INVALIDITETOM</b></p> <p>Kretanje lica sa posebnim potrebama omogućiti projektovanjem oborenih ivičnjaka na mjestu pješačkih prelaza, kao i povezivanjem rampom denivelisanih prostora, obezbjeđenjem dovoljne širine, bezbjednih nagiba i odgovarajućom obradom površina, a sve u skladu sa Pravilnikom o bližim uslovima i načinu prilagođavanja objekata za pristup i</p>



	<p>kretanje lica smanjene pokretljivosti i lica sa invaliditetom („Službeni list Crne Gore“, br.48/13 i 44/15).</p> <p>Potrebno je omogućiti pristup lica sa posebnim potrebama u sve objekte koji svojom funkcijom podrazumjevaju prisustvo građana koji nisu zaposleni u radnim organizacijama. Kroz objekte u kojima je omogućen rad licima sa posebnim potrebama neophodno je obezbjediti nesmetano kretanje kolica, pristup u odgovarajuće dimenzionisane liftove i sanitarne prostorije.</p> <p>Rampa za savladavanje visinske razlike do 120 cm, u unutrašnjem ili spoljašnjem prostoru može imati dopušteni nagib do 1:20 (5%), a izuzetno, za visinsku razliku do 76cm, dopušteni nagib smije biti do 1:12 (8,3%).</p> <p>Pri projektovanju i građenju saobraćajnih površina potrebno je pridržavati se odredaba ovog DUP-a, kao i standarda i propisa koji karakterišu ovu oblast (Pravilnik o uslovima za planiranje i projektovanje objekata u vezi sa nesmetanim kretanjem dece, starih, hendikepiranih i invalidnih lica).</p>
<b>3</b>	<b>MOGUĆNOST FAZNOG GRAĐENJA OBJEKTA</b>
	<p>Objekat se može realizovati fazno do maksimalnih parametara.</p> <p>Zakonom članom 76 definisano je da ukoliko se Investitor odluči za faznu realizaciju to mora biti po konstruktivnim i funkcionalnim cjelinama, što znači da svaka faza mora predstavljati arhitektonsku cjelinu. Obavezno je kroz izradu Idejnog rješenja za objekat u cjelini jasno naznačiti faze realizacije.</p>
<b>2</b>	<b>USLOVI ZA PRIKLJUČENJE NA INFRASTRUKTURU</b>
<b>12.1.</b>	<b>Uslovi priključenja na elektroenergetsku infrastrukturu</b>
	<p>Detaljne podatke o snabdjevenosti planiranih kapaciteta u zahvatu planskog dokumenta elektroenergetskom infrastrukturom potrebno je preuzeti iz tekstualnog dijela <b>Izmjena i dopuna Detaljnog urbanističkog plana "Prvoborac" u Podgorici</b> koji je u Registru planske dokumentacije, koji vodi Ministarstvo prostornog planiranja, urbanizma i državne imovine.</p> <p>Tehničku dokumentaciju u dijelu elektroenergetskih instalacija potrebno je izraditi u skladu sa planom elektroenergetske infrastrukture, važećim tehničkim propisima i normativima. Prilikom izrade tehničke dokumentacije za fazu elektroenergetske infrastrukture potrebno je poštovati regulative, standarde i normative, te pribaviti saglasnost nadležnog preduzeća. Mjesto i način priključenja objekta na elektroenergetsku mrežu određiće se nakon izrade tehničke dokumentacije stručne službe CEDIS-a.</p>
<b>12.2.</b>	<b>Uslovi priključenja na vodovodnu i kanalizacionu infrastrukturu</b>
	<p>Tehničku dokumentaciju u dijelu hidrotehničkih instalacija potrebno je izraditi u skladu sa planom hidrotehničke infrastrukture iz planskog dokumenta, važećim tehničkim propisima, normativima, i uslovima priključenja na vodovodnu i fekalnu kanalizacionu infrastrukturu, u skladu sa aktom preduzeća "Vodovod i kanalizacija", koji je stastavni dio ovih uslova.</p> <p>Detaljne podatke o hidrotehničkoj infrastrukturnoj mreži i smjernicama za sprovođenje plana u dijelu hidrotehnike (vodovodna, feklana i atmosferska kanalizacija) potrebno je preuzeti iz tekstualnog dijela <b>Izmjena i dopuna Detaljnog urbanističkog plana "Prvoborac" u Podgorici</b> koji je u Registru planske dokumentacije, koji vodi Ministarstvo prostornog planiranja, urbanizma i državne imovine.</p>
<b>12.3.</b>	<b>Uslovi priključenja na saobraćajnu infrastrukturu</b>
	<p>Urbanističkoj parceli <b>UP2-12 blok 2</b> u okviru <b>Izmjena i dopuna Detaljnog urbanističkog plana "Prvoborac" u Podgorici</b> koji je u Registru planske dokumentacije, koji vodi Ministarstvo ekologije, prostornog planiranja i urbanizma .</p> <p>Detaljne podatke o saobraćajnoj infrastrukturnoj mreži i smjernicama za sprovođenje plana u dijelu saobraćaja potrebno je preuzeti iz tekstualnog dijela <b>Izmjena i dopuna Detaljnog urbanističkog plana "Prvoborac" u Podgorici</b> koji je u Registru planske dokumentacije, koji vodi Ministarstvo prostornog planiranja, urbanizma i državne imovine..</p>
<b>15.4.</b>	<b>Uslovi priključenja na telekomunikacionu (elektronsku) mrežu</b>
	<p>Detaljne podatke o snabdjevenosti planiranih kapaciteta u zahvatu planskog dokumenta telekomunikacionom (elektronskom) infrastrukturom potrebno je preuzeti iz tekstualnog tekstualnog <b>Izmjena i dopuna Detaljnog urbanističkog plana "Prvoborac" u Podgorici</b> koji je u Registru planske dokumentacije, koji vodi Ministarstvo prostornog planiranja, urbanizma i državne imovine.</p>
<b>17</b>	<b>OSTALI USLOVI</b>
	<p><i>Privredno društvo koje izrađuje tehničku dokumentaciju i koje ispunjava uslove utvrđene Zakonom o planiranju prostora i izgradnji objekata („Službeni list CG“, br.64/17, 44/18, 63/18, 11/19 ,82/20, 86/22 I 04/23), obavezno je tehničku dokumentaciju uraditi u skladu sa izdatim urbanističko-tehničkim uslovima i Zakonom o planiranju prostora i izgradnji objekata („Službeni list CG“, br.64/17, 44/18, 63/18, 11/19 ,82/20, 86/22 I 04/23)</i></p>

Privredno društvo koje vrši reviziju tehničke dokumentacije i koje ispunjava uslove utvrđene Zakonom o planiranju prostora i izgradnji objekata („Službeni list CG”, br.64/17, 44/18, 63/18, 11/19 ,82/20, 86/22 I 04/23), odgovorno je za usklađenost tehničke dokumentacije sa izdatim urbanističko-tehničkim uslovima i Zakonom o planiranju prostora i izgradnji objekata („Službeni list CG”, br.64/17, 44/18, 63/18, 11/19 ,82/20, 86/22 I 04/23).

**Ovi urbanističko tehnički uslovi važe dok je na snazi planski dokument na osnovu kojih su izdati.**

*Napomena:* Za predmetnu urbanističku parcelu mjerodavne su smjernice **Izmjena i dopuna Detaljnog urbanističkog plana „Prvoborac“ u Podgorici koji je koji je na dan izrade UTU-a evidentiran u Registru planskih dokumenata u skladu sa članom 11 Zakona o planiranju prostora i izgradnji objekata („Službeni list CG”, br.64/17, 44/18, 63/18, 11/19 ,82/20, 86/22 I 04/23), koji vodi Ministarstvo prostornog planiranja , urbanizma i državne imovine.**

**Aktom Ministarstva ekologije, prostornog planiranja i urbanizma od 19.10.2023 br. 08-332-8070/2 je konstatovano da "... državni i lokalni planski dokumenti koji su evidentirani i objavljeni u Registru planskih dokumenata koji vodi Ministarstvo prostornog planiranja , urbanizma i državne imovine se primjenjuju , sve dok se u odgovarajućem postupku ne utvrdi da nijesu u saglasnosti sa Ustavom i zakonom, do kada će se smatrati važećim".**

**Smjernicama za izdavanje UTU-a Sekretarijata za planiranje prostora i održivi razvoj od 18.10.2023god.dostavljenih putem e- maila Sekretarijata, da se izrada UT uslova nastavi u skladu sa ustaljenom dinamikom.**

**3 OSNOVNI PODACI O PRIRODNIM KARAKTERISTIKAMA PODGORICE**

Topografija prostora  
 Podgorica se nalazi na sjevernom dijelu Zetske ravnice, u kontaktnoj zoni sa brdsko-planinskim zaleđem. Njen geografski lokalitet je određen sa 42°26' sjeverne geografske širine i 19°16' istočne geografske dužine. Područje u zahvatu DUP-a je na koticca 10-30 mnv, dok je prostor namjenjen za izgradnju na koti cca 14-27 mnv. Ova visinska razlika se prostire na površini od 373,34 ha, tako da je u najvećem dijelu ovo ravan teren pogodan za izgradnju.

Inženjersko geološke karakteristike  
 Geološku građu terena čine šljunkovii pjeskovi neravnomjernog granulometrijskog sastava i promjenljivog stepena vezivosti. Nekad su to posve nevezani sedimenti, a nekad pravi konglomerati, praktično nestišljivi, koji se drže u vertikalnim odsjecima i u podkapinama i svodovima. Navedene litološke strukture karakteriše dobra vodopropustljivost, a dubina izdani podzemne vode svuda je veća od 4 m od nivoa terena. Nosivost terena kreće se od 300-500 kN/m<sup>2</sup> za I kategoriju. Zbog neizrađenih nagiba čitav prostor terase spada u kategoriju stabilnih terena.

Stepen seizmičkog intenziteta  
 Sa makroseizmičkog stanovišta Podgorica se nalazi u okviru prostora sa vrlo izraženom seizmičkom aktivnošću. Prema seizmološkoj karti gradsko područje je obuhvaćeno sa 8<sup>o</sup> MCS skale, kao maksimalnog intenziteta očekivanog zemljotresa za povratni period od 100 godina, sa vjerovatnoćom pojave 63%. Seizmički hazard za ovaj prostor odnosi se na dva karakteristična modela terena konglomeratisane terase, tj. za model C1 gdje je debljina sedimenata površinskog sloja (do podine) manja od 35 m, i model C<sub>2</sub> gdje je ta debljina veća od 35 m.

Dobijeni parametri su sljedeći:  
 koeficijent seizmičnosti Ks 0,079 - 0,090  
 koeficijent dinamičnosti Kd 1,00 >Kd > 0,47  
 ubrzanje tla Qmax(q) 0,288 - 0,360  
 intenzitet u (MCS) 9<sup>o</sup> MCS

Hidrološke karakteristike  
 Podzemna voda je niska i iznosi 16-20 m ispod nivoa terena.

Klimatske karakteristike  
 Urbano područje Podgorice karakteriše slabije modifikovan maritimni uticaj Jadranskog mora. Specifične mikroklimatske karakteristike su u području grada, gdje je znatno veći antropogeni uticaj industrije na aerozagađenje, kao i ukupne urbane morfologije na vazдушna strujanja, vlažnost, osunčanje, toplotno zračenje i dr.

Temperatura vazduha  
 U Podgorici je registrovana srednja godišnja temperatura od 15,5<sup>o</sup> C. Prosječno najhladniji mjesec je januar sa 5<sup>o</sup> C, a najtopliji jul sa 26,7<sup>o</sup> C. Maritimni uticaj ogleda se u toplijoj jeseni od proljeća za 2,1<sup>o</sup> C, sa blažim temperaturnim prelazima zime u ljeto, od ljeta u zimu. U toku vegetacionog perioda (april - septembar) prosječna temperatura vazduha iznosi 21,8<sup>o</sup>C, dok se srednje dnevne temperature iznad 14<sup>o</sup> C, javljaju od aprila do oktobra. Srednji vremenski period u kome je potrebno grijanje stambenih i radnih prostorija proteže se od 10 novembra do 30 marta, u ukupnom trajanju od 142 dana.

Vlažnost vazduha  
 Prosječna relativna vlažnost vazduha iznosi 65,6%, sa max od 77,2% u novembru i min od 49,4% u julu. Tokom vegetacionog perioda, prosječna relativna vlažnost vazduha je 56,7%.

	<p><u>Osunčanje, oblačnost i padavine</u> Srednja godišnja suma osunčanja iznosi 2.456 časova. Najsunčaniji mjesec je jul sa 344,1, a najkraće osunčanje ima decembar sa 93,0 časova. U vegetacionom periodu osunčanje traje 1.658 časova. Godišnji tok oblačnosti ima prosječnu vrijednost od 5,2 desetina pokrivenosti neba. Najveća oblačnost je u novembru 7,0, a najmanja u avgustu 2,8. Prosječna vrijednost oblačnosti u vegetacionom periodu je 4,3. Srednji prosjek padavina iznosi 1.692 mm godišnje, sa maksimumom od 248,4 mm, u decembru i minimumom od 42,0 mm, u julu. Padavinski režim oslikava neravnomjernost raspodjele po mjesecima, uz razvijanje ljetnjih lokalnih depresija sa nepogodama i pljuskovima. Vegetacioni period ima 499,1 mm padavina ili 20,6 % od srednje godišnje količine. Period javljanja sniježnih padavina traje od novembra do marta, sa prosječnim trajanjem od 5,4 dana, a snijeg se rijetko zadržava duže od jednog dana.</p> <p><u>Pojave magle, grmljavine i grada</u> Prosječna godišnja čestina pojave magle iznosi 9 dana, sa ekstremima od 1 do 16 dana. Period javljanja magle traje od oktobra do juna, sa najčešćom pojavom u decembru i januaru (po 2,6 dana). Nepogode (grmljavine) javljaju se u toku godine prosječno 53,7 dana, sa maksimumom od 7,7 dana, u junu i minimumom od 1,9 dana, u januaru. Pojava grada registruje se u svega 0,9 dana prosječno godišnje, sa zabilježenim maksimumom od 4 dana.</p> <p><u>Vjetrovi</u> Učestalost vjetrova i tišina izražena je u promilima, pri čemu je ukupan zbir vjetrova iz svih pravaca i tišina uzet kao 1000 ‰. Najveću učestalost javljanja ima sjeverni vjetar sa 227 ‰, a najmanju istočni sa 6 ‰. Sjeverni vjetar se najčešće javlja ljeti, a najrjeđe u proljeće. Tišine ukupno traju 380 ‰, sa najvećom učestalošću u decembru, a najmanjom u julu. Najveću srednju brzinu godišnje ima sjeveroistočni vjetar (6,2 m/sec), koji najveću vrijednost bilježi tokom zime (prosječno 8,9 m/sec). Maksimalna brzina vjetra od 34,8 m/sec. (125,3 km/čas i pritisak od 75,7 kg/m<sup>2</sup>) zabilježena je kod sjevernog vjetra. Jaki vjetrovi su najčešći u zimskom periodu sa prosječno 20,8 dana, a najrjeđi ljeti sa 10,8 dana. Tokom vegetacionog perioda jaki vjetrovi se javljaju prosječno 22,1 dan.</p> <p><u>Ocjena sa aspekta prirodnih uslova</u> Sa aspekta prirodnih uslova, ovo područje ima niz povoljnosti za izgradnju i urbanizaciju. Ravan teren, nizak nivo podzemnih voda kao i dobra stabilnost terena su karakteristike koje idu u prilog gradnje. Klimatski uslovi su, kao i na cijeloj teritoriji grada, povoljni za gradnju tokom cijele godine. Pri izgradnji, odnosno planiranju objekata treba voditi računa o nepovoljnim uslovima vjetra, sunca i kiše.</p>	
4	<b>URBANISTIČKI PARAMETRI ZA PROSTOR U ZAHVATU URBANISTIČKE PARCELE</b>	
	Namjena prostora u zahvatu urbanističke parcele	Djelatnosti sa stanovanjem
	Oznaka urbanističke parcele	<b>UP 9-12</b>
	Površina urbanističke parcele [m <sup>2</sup> ]	727m <sup>2</sup>
	Maksimalni planirani indeks zauzetosti	0,30
	Maksimalni planirani indeks izgrađenosti	1,20
	Maksimalna planirana bruto građevinska površina pod objektom [m <sup>2</sup> ]	218
	Maksimalna ukupna planirana bruto građevinska površina [m <sup>2</sup> ]	872 (stanovanje 392m <sup>2</sup> i djelatnosti 445m <sup>2</sup> )
	Maksimalna planirana spratnost objekata	P+2+Pk (prizemlje, dva sprata i potkrovlje)
		najmanje 50% urbanističke parcele urediti kao zelenu površinu
5	<p><b>DOSTAVLJENO:</b> Podnosiocu zahtjeva, u spise predmeta i arhivi.</p> <p><i>Shodno izmjeni i dopuni Uredbe o povjeravanju dijela poslova Ministarstva održivog razvoja i turizma jedinicama lokalne samouprave ("Službeni list Crne Gore", br. 087/18 od 31.12.2018, 028/19 od 23.05.2019, 075/19 od 30.12.2019, 116/20 od 04.12.2020 i 76/21 od 09.07.2021 i 141/21 od 30.12.2021 i br. 151/22 od 30.12.2022 i br. 14/24), a na osnovu člana 74. Zakona o planiranju prostora i izgradnji objekata („Službeni list CG”, br.64/17, 44/18, 63/18, 11/19, 82/20, 86/22 i 04/23) stav 9 i 10 izdati urbanističko-tehnički uslovi se dostavljaju nadležnom inspekcijском organu u roku od tri dana od dana izdavanja i objavljuju na internet stranici u roku od jednog dana od dana izdavanja.</i></p>	

	<b>OBRAĐIVAČ URBANISTIČKO-TEHNIČKIH USLOVA</b> <b>Arh.Rakčević Zorica, dipl.ing.</b>	<b>RUKOVODILAC SEKTORA</b> <b>Arh.Rakčević Zorica, dipl.ing.</b>
	<b>M.P.</b>	
<b>6</b>	<b>PRILOZI</b>	
	<ul style="list-style-type: none"> <li>• Izvodi iz grafičkih priloga planskog dokumenta</li> <li>• Tehnički uslovi priključenja preduzeća "Vodovod i kanalizacija" d.o.o.</li> <li>• list nepokretnosti br. 1286 i kopija katastarskog plana za katastarsku parcelu 1699/1 KO Podgorica II</li> </ul>	



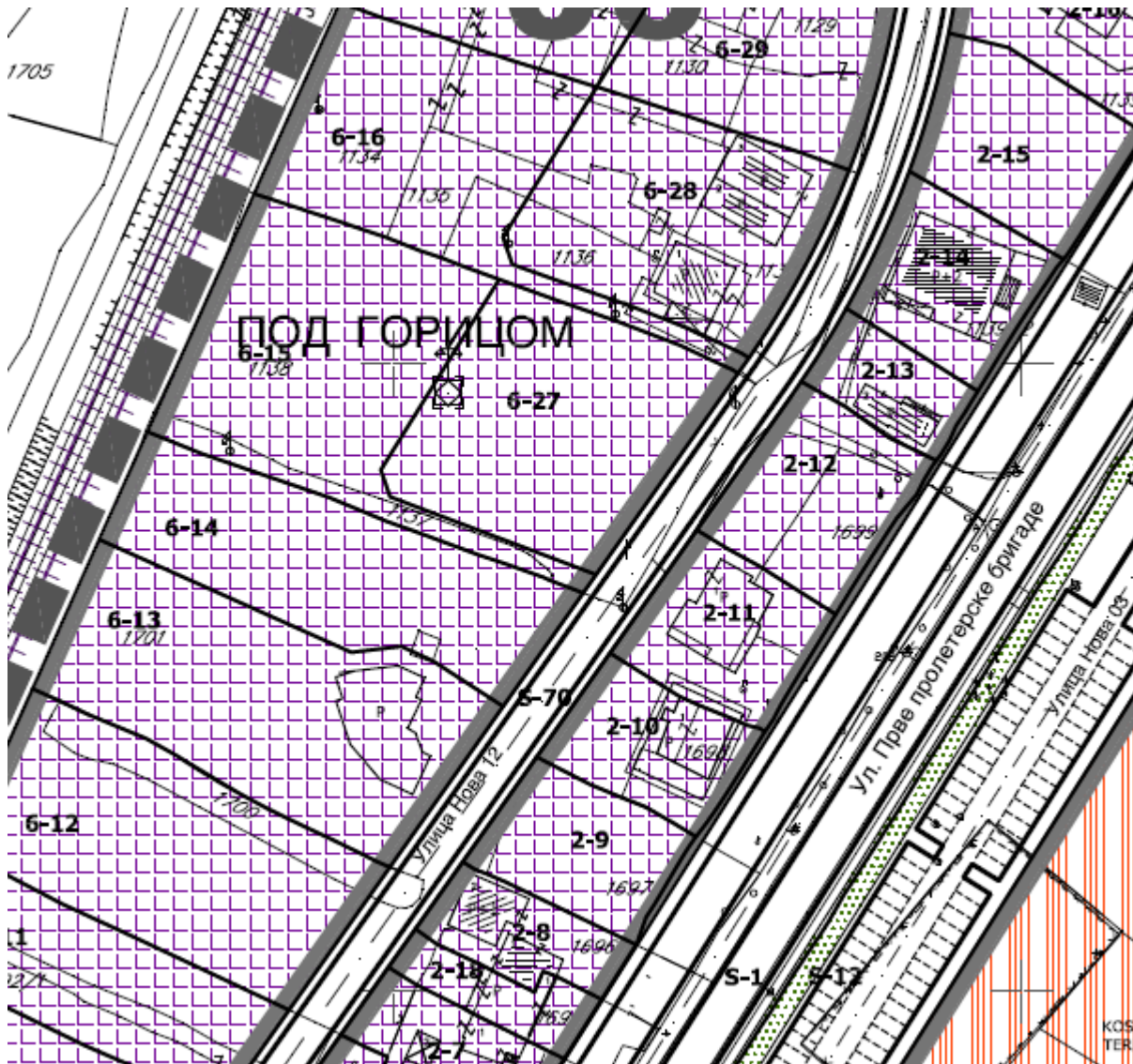

**djelatnosti sa stanovanjem**

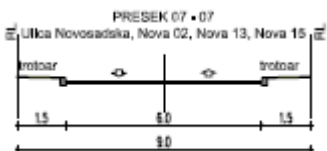

GRAFIČKI PRILOG – Plan saobraćajne infrastrukture

Izvod iz ID DUP-a “Prvoborac” za Urbanističku parcelu br. 2-12 blok 2

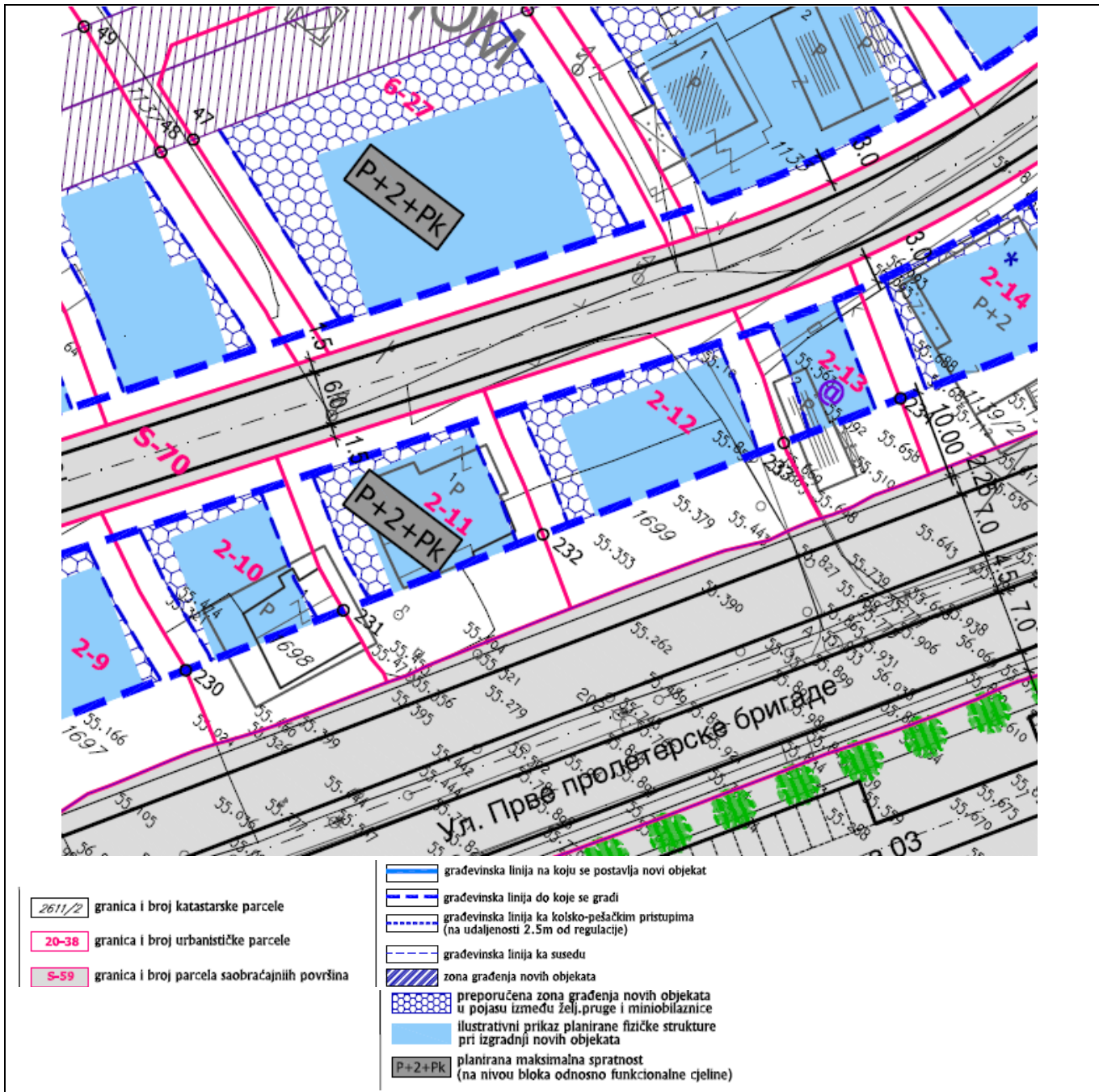



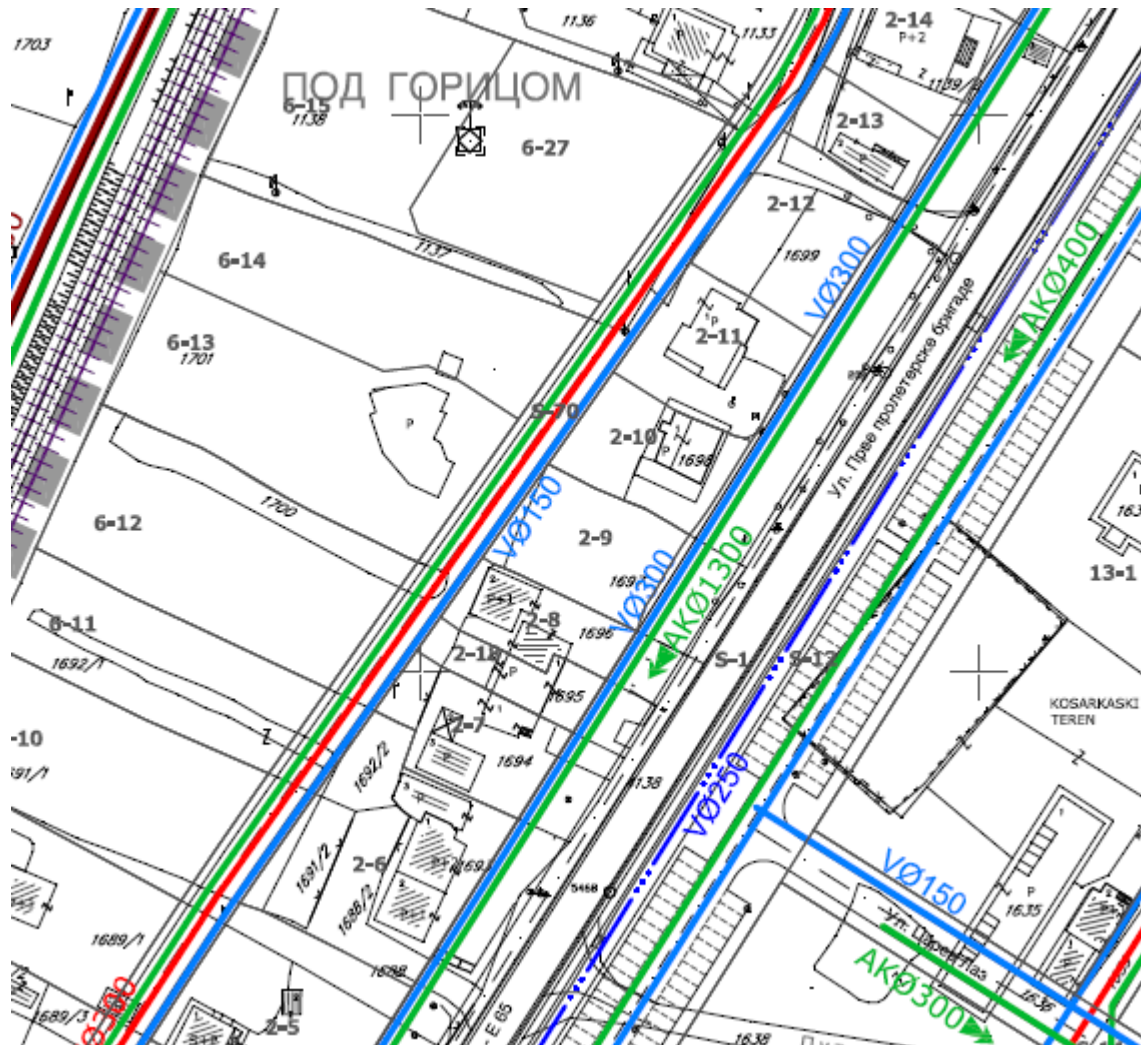



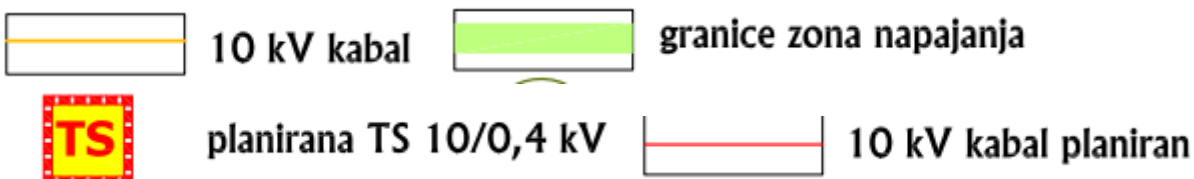
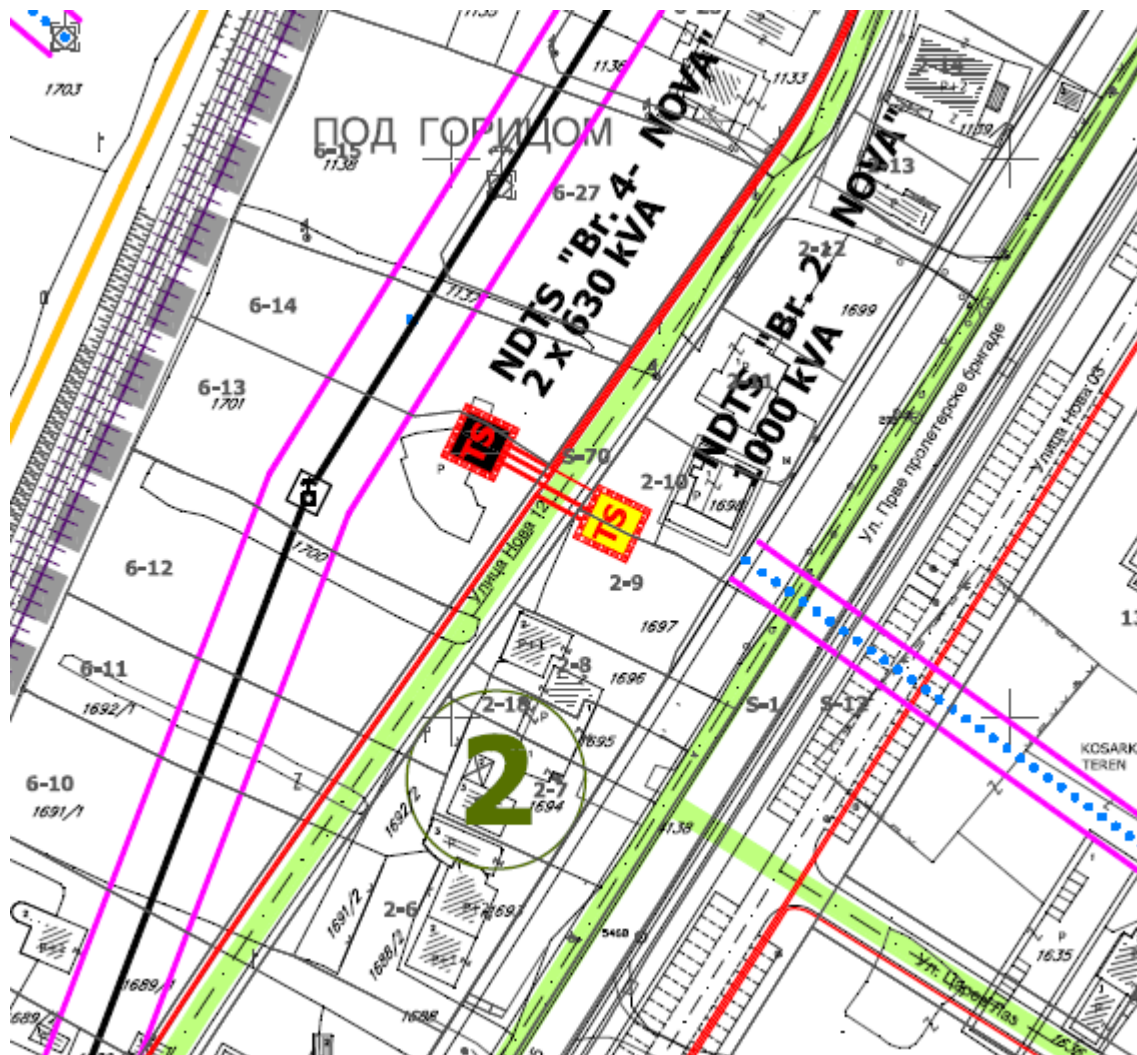

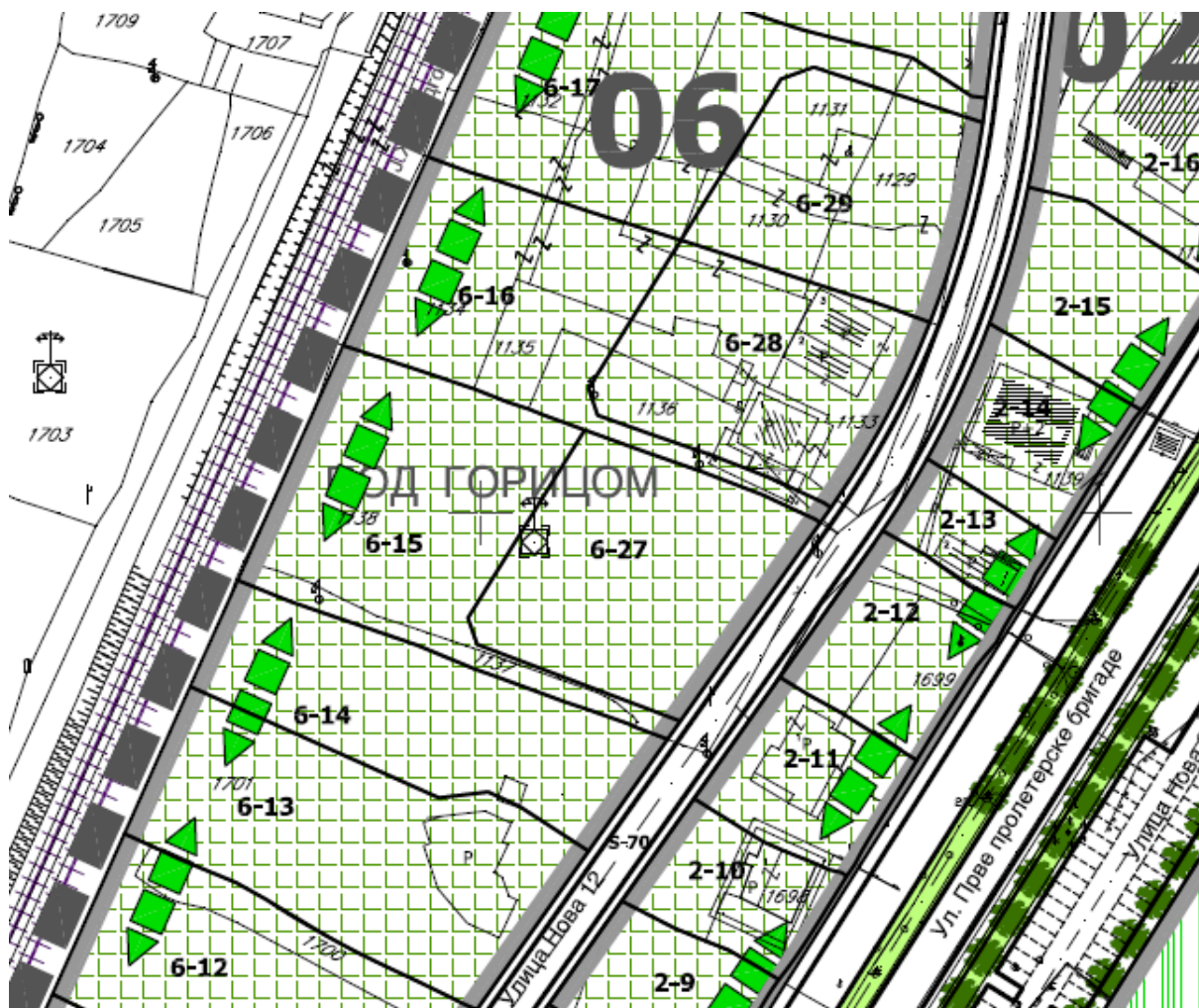

**zelenilo uz objekte djelatnosti sa stanovanjem**



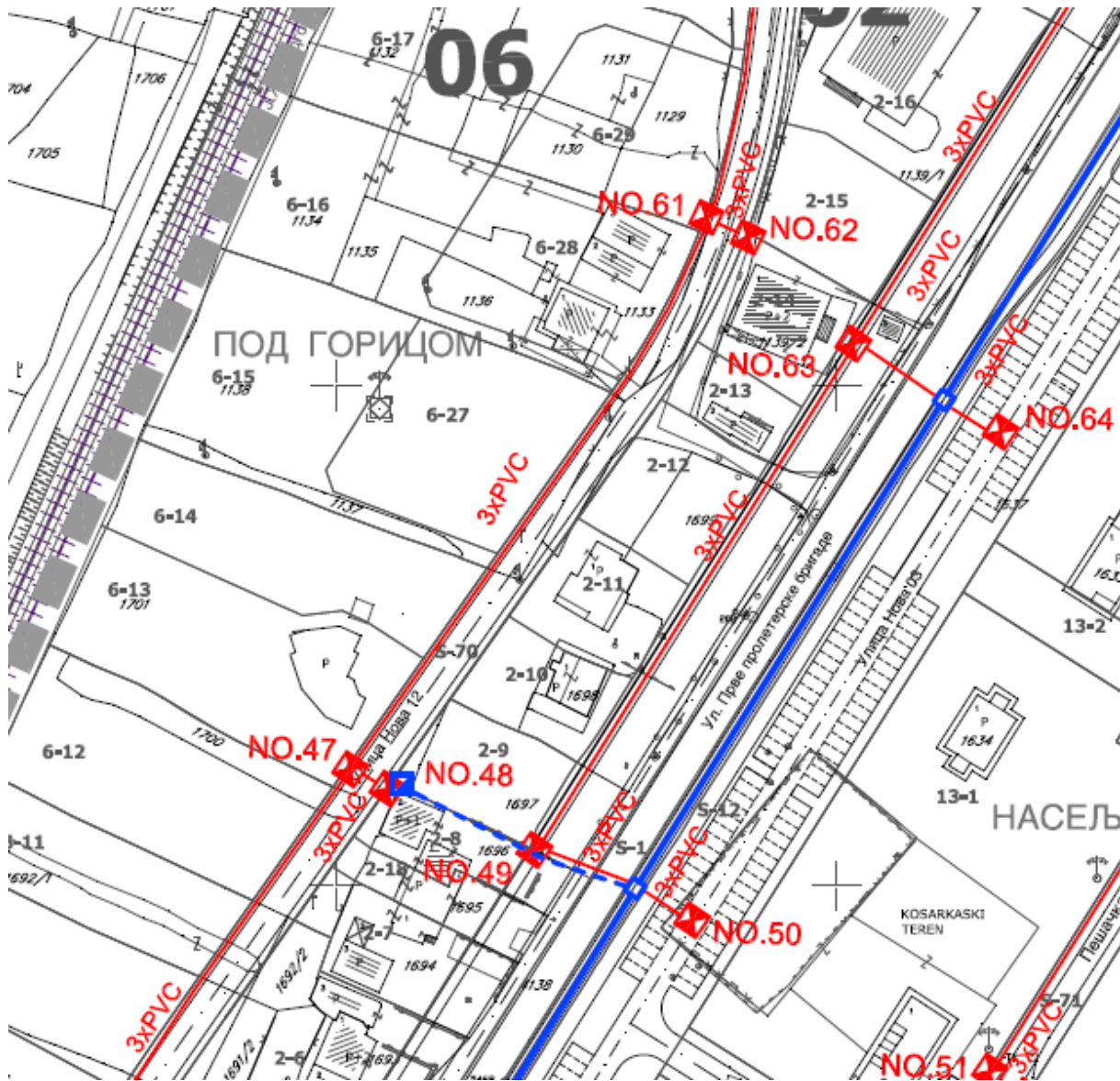

- |  |  |                 |  |
|--|--|-----------------|--|
|  | postojeći telekomunikacioni čvor RSS Masline |                 | planirano telekomunikaciono okno                                   |
|  | postojeće telekomunikaciono okno             |                 | planirana telekomunikaciona kanalizacija                           |
|  | postojeća telekomunikaciona kanalizacija     | I.O.1, ..., 169 | broj planiranog telekomunikacionog okna                            |
|  |  | 3(6,4)xPVC      | broj PVC cijevi 110mm u planiranoj telekomunikacionoj kanalizaciji |







KI PRILOG –Plan parcelacije /koordinate prelomnih tačaka/

Izvod iz ID DUP-a “Prvoborac” za Urbanističku parcelu br. **2-12 blok 2**

3

Crna Gora  
Glavni Grad Podgorica  
**Sekretarijat za planiranje prostora i održivi razvoj**

Broj: 08-332/24-747  
Podgorica, 09.05.2024.godine



## **ANALITIČKE KOORDINATE TAČKA URBANISTIČKIH PARCELA**

X=6605878.94 Y=4701388.15  
X=6605871.92 Y=4701393.14  
X=6605864.92 Y=4701397.11  
X=6605863.38 Y=4701394.87  
X=6605848.29 Y=4701373.47  
X=6605853.08 Y=4701370.57  
X=6605858.15 Y=4701367.78  
X=6605870.42 Y=4701360.06  
X=6605870.70 Y=4701360.52  
X=6605872.00 Y=4701362.65  
X=6605873.31 Y=4701364.78  
X=6605874.69 Y=4701366.95  
X=6605876.01 Y=4701368.99

Precizan podatak o učešću površine katastarske parcele u površini urbanističke parcele biće definisan elaboratom parcelacije po planskom dokumentu, koji izrađuje preduzeće ovlašćeno za geodetske poslove, nakon čega je elaborat neophodno ovjeriti u Upravi za katastar i državnu imovinu - Područnoj jedinici Podgorica.



GRAFIČKI PRILOG –Plan parcelacije koordinate prelomnih tačaka

Izvod iz ID DUP-a “Prvoborac” za Urbanističku parcelu br. **2-12 blok 2**



Crna Gora  
Ministarstvo ekologije,  
prostornog planiranja i urbanizma

Adresa: IV proleterske brigade broj 19  
81000 Podgorica, Crna Gora  
tel: +382 20 446 200  
+382 20 446 339  
fax: +382 20 446 215  
www.mrt.gov.me

Broj: 08 -332/23 – 8070/2

ZAJEDNICA OPŠTINA  
CRNE GORE  
broj: 08-1225/23  
Podgorica 24.10.2023. god.

Podgorica, 19.10.2023. godine

ZAJEDNICA OPŠTINA CRNE GORE  
Mišela Manojlović, generalna sekretarka.

PODGORICA

Poštovana,

Aktom broj 03 -1195 /23 od 17.10.2023.godine, obratili ste se ovom ministarstvu zahtjevom za davanje smjernica za rad lokalnim samoupravama u odnosu na primjenu čl. 216 i 223 Zakona o planiranju prostora i izgradnji objekata („Službeni list CG”, br. 64/17, 44/18, 63/18, 82/20, 86/22 i 4/23), usled isteka roka za donošenje plana generalne regulacije Crne Gore.

Podsjećamo, s tim u vezi, da je odredbom člana 216 Zakona o planiranju prostora i izgradnji objekata propisano da će se plan generalne regulacije Crne Gore donijeti u roku od 72 mjeseca od dana stupanja na snagu ovog zakona, te da donošenjem plana generalne regulacije prestaju da važe svi državni i lokalni planski dokumenti u njegovom obuhvatu, osim Prostornog plana Crne Gore.

Sem toga, odredbom člana 223 stav.2 istog Zakona propisano je da će se propisi jedinice lokalne samouprave kojima se uređuju lokalni objekti od opšteg interesa primjenjivati do donošenja plana generalne regulacije Crne Gore, u dijelu koji se odnosi na Zakonom taksativno definisane objekte.

Povodom pitanja važenja planskih dokumenata, a imajući u vidu činjenicu da plan generalne regulacije Crne Gore nije donijet - upućujemo da se državni i lokalni planski dokumenti koji su evidentirani i objavljeni u Registru planskih dokumenata koje vodi Ministarstvo ekologije, prostornog planiranja i urbanizma primjenjuju, sve dok se u odgovarajućem postupku ne utvrdi da nijesu u saglasnosti sa Ustavom i zakonom, do kada će se smatrati važećim.

U istom kontekstu je i mišljenje ovog ministarstva u odnosu na primjenu propisa jedinica lokalne samouprave kojima se uređuju lokalni objekti od opšteg interesa – što znači da se ovi propisi i dalje primjenjuju.

MINISTARKA  
Ana Novaković Djurović



Dostavljeno:

- Sekretarijatu za planiranje prostora i održivi razvoj Glavnog grada Podgorice
- Sekretarijatu za urbanizam i zaštitu životne sredine Opštine Danilovgrad
- Sekretarijatu za uređenje prostora Opštine Tivat





CRNA GORA

GLAVNI GRAD PODGORICA

Sekretarijat za planiranje prostora i održivi razvoj

UPI-02-041/24-3413/2  
Broj: \_\_\_\_\_  
Podgorica, 27. 05. 2024  
20 \_\_\_\_.

158061, 3000-310/2024

DOO "Vodovod i kanalizacija" Podgorica postupajući po zahtjevu **Sekretarijata za planiranje prostora i održivi razvoj**, na osnovu člana 74 Zakona o planiranju prostora i izgradnji objekata (Službeni list CG broj 64/17), člana 19 Odluke o javnom vodosnabdijevanju na teritoriji Glavnog grada (Službeni list CG – opštinski propisi br. 027/15 i 034/16), člana 10 Odluke o prikupljanju, prečišćavanju i ispuštanju otpadnih voda na teritoriji Glavnog grada (Službeni list CG – opštinski propisi br. 027/15) i člana 5 Odluke o prikupljanju i ispuštanju atmosferskih voda na teritoriji Glavnog grada (Službeni list CG – opštinski propisi br. 027/15) izdaje

#### TEHNIČKE USLOVE PRIKLJUČENJA NA GRADSKI VODOVOD I KANALIZACIJU

Na osnovu zahtjeva Sekretarijata za planiranje prostora i održivi razvoj broj 08-332/24-747 od 09.05.2024.godine, koji je kod nas evidentiran pod brojem UPI-02-041/24-3413/1 od 13.05.2024.godine, za izdavanje tehničkih uslova priključenja na gradski vodovod i kanalizaciju **za izgradnju objekta djelatnosti sa stanovanjem na UP 2-12, blok 2, u zahvatu DUP-a "Prvoborac" izmjene i dopune (katastarska parcela 1699/1 KO Podgorica II) u Podgorici, investitora Maraš Mihaila** (prema urbanističko-tehničkim uslovima 08-332/24-747 od 09.05.2024. godine, izdatim od strane Sekretarijata za planiranje prostora i održivi razvoj), propisujemo sljedeće tehničke uslove priključenja na gradski vodovod i kanalizaciju. U prilogu dostavljamo situaciju sa ucrtanim postojećim hidrotehničkim instalacijama na predmetnoj lokaciji. Položaj prikazanih cjevovoda je ucrtan kao spoj osovina poklopaca šahtova, što ne odgovara stvarnom položaju cijevi, koji kod vodovoda može biti udaljen od osovine poklopca i par metara. Stvarni položaj mora se utvrditi uvidom u svaki šaht pojedinačno. Napominjemo da se u blizini lokacije može naići na priključne cjevovode za koje ovo Društvo ne posjeduje potrebne podatke o visinskom i horizontalnom položaju, jer prilikom izgradnje ovih cjevovoda nije urađen katastar instalacija, a na cjevovodu nijesu izvedeni vodovodni šahtovi, te u sadašnjem stanju nema mogućnosti da ih snimimo i ucrtamo njihov tačan položaj. U slučaju da priključne cijevi prolaze preko predmetne parcele, iste se moraju izmjestiti prije početka radova na objektu, a na osnovu zahtjeva investitora. Troškovi izmještanja padaju na teret investitora, a vodoinstalaterske radove izvodi isključivo "Vodovod i kanalizacija" d.o.o. Podgorica.

Predmetna parcela je neizgrađena. UTU-ima je na UP 2-12 planirana izgradnja objekta površine prizemlja 218m<sup>2</sup>, ukupne bruto građevinske površine 872m<sup>2</sup> (BRGP stanovanja 392m<sup>2</sup> i BRGP djelatnosti 445m<sup>2</sup>) i spratnosti do P+2+Pk. Namjena planiranog objekta su djelatnosti sa stanovanjem.

Predmetnim DUP-om je planirana izgradnja saobraćajnice radnog naziva Nova 12, zapadno od objekta, u sklopu koje je predviđena izgradnja vodovoda DN150mm, fekalne



kanalizacije DN300mm i atmosferske kanalizacije DN600mm. Za ovu saobraćajnicu su izdati tehnički uslovi priključenja od strane ovog društva, na zahtjev investitora Agencije za izgradnju i razvoj Podgorice d.o.o. Situacija DUP-om planiranog stanja hidrotehnike je u prilogu urbanističko-tehničkih uslova. Za realizaciju infrastrukture je nadležna Agencija za izgradnju i razvoj Podgorice d.o.o.

Predmetni objekat predstavlja dio cjeline kompleksa stambeno-poslovnih objekata u okviru bloka 2, DUP-a "Prvoborac" izmjene i dopune. Da bi izdali saglasnost na projektnu dokumentaciju za predmetni objekat, neophodno je uskladiti projekat objekta sa projektom uređenja terena predmetnog kompleksa i projektnom dokumentacijom planirane saobraćajnice. To je potrebno iz razloga usaglašavanja dinamike izgradnje neophodnog dijela planirane infrastrukture predmetnog DUP-a sa izgradnjom objekta.

a) Vodovod:

Za trajno priključenje objekta na gradsku vodovodnu mrežu trenutno nema uslova, do izgradnje planiranog vodovoda, ili njegovog dijela, saobraćajnicom Nova 12, njegovog tehničkog prijema i predaje na upravljanje i održavanje ovom društvu. Priključak voditi isključivo javnom površinom, kada se za to steknu uslovi.

Postojeći cjevovod DN300mm je tranzitni, služi za napajanje sekundarne vodovodne mreže (te i planiranog cjevovoda DN150mm) i na njemu se ne dozvoljavaju individualni priključci. Ovaj cjevovod ne smije biti ugrožen izgradnjom objekta na predmetnoj lokaciji, te je potrebno ostaviti koridor min 3.0m osovinski od cjevovoda, kako bi se omogućio nesmetan pristup specijalnim vozilima radi održavanja cjevovoda ili eventualne intervencije.

U slučaju racionalne i tehnički logične potrošnje u vodovodnom sistemu biće obezbijedjen pritisak na mjestu priključenja oko 2,5bar, nakon izgradnje DUP-om planiranog cjevovoda.

Za registrovanje utroška vode, potrebno je predvidjeti ugradnju vodomjera za svaku stambenu i poslovnu jedinicu posebno. Vodomjere predvidjeti u objektu - u zajedničkim prostorijama, stalno dostupnim za očitavanje, kontrolu i održavanje (poželjno jedan ormarić za jedan sprat). Obavezno je obezbijediti način odvođenja vode iz skloništa za vodomjere, koja se neminovno javlja na ovakvim mjestima.

Za registrovanje utroška vode cijelog objekta (odnosno svakog ulaza posebno), potrebno je ugraditi kontrolne vodomjere u šahtu ispred objekta, posebno za stambeni, posebno za poslovni dio objekta. Minimalne dimenzije svijetlog otvora šahta za vodomjer su 1.2x1.2x1.2 m (u koji se mogu smjestiti maksimalno 3 mala vodomjera), obavezno sa drenažom, penjalicama i poklopcem tako postavljenim da se pri silazu u šaht ne gazi po vodomjerima. Šaht treba da bude u posjedu podnosioca zahtjeva, 1 do 2m od ivice parcele gledajući iz pravca mjesta priključenja na ulični cjevovod.

Kod vodomjera  $\varnothing$  50 mm i više obavezno se ispred vodomjera ugrađuje zatvarač, hvatač nečistoće, MDK komad, ravni komad za smirenje toka vode, a iza vodomjera ravni komad i zatvarač. Iza vodomjera na koji je spojena hidrantska mreža objekta ili sprinkler sistem za gašenje požara, obavezno se ugrađuje zaštitnik od povratnog toka (nepovratni ventil). Dužina ravnog dijela za smirenje toka ispred i iza vodomjera zavisi od profila vodomjera. Prilikom dimenzionisanja vodomjernog šahta voditi računa o dimenzijama komada koji se ugrađuju.

Projektom obavezno prikazati detalj vodomjernog šahta - vodoinstalaterski i građevinski, sa specifikacijom i pravim dimenzijama fazonskih komada i armatura da bi dokazali usvojene dimenzije, osnovu i presjek, kao i njegovu lokaciju na situaciji.

Svi vodomjeri koji se ugrađuju moraju biti klase C, sa mesinganim, horizontalnim kućištem, impulsnim mehanizmom i radio modulom za daljinsko očitavanje, sa magnetnim



ventilom prije i propusnim ventilom poslije vodomjera, koji su prilagođeni usvojenom programu i opremi "Vodovod i kanalizacija" d.o.o. Podgorica. Vodomjeri moraju biti sa horizontalnom osovinom, baždareni i moraju imati važeću plombu Metrološkog zavoda Crne Gore sa oznakom ME.

Nije potrebno razdvajati protivpožarnu od ostale sanitarne vodovodne mreže, jer se protivpožarna voda vrlo rijetko troši, pa voda u cijevima dugo stoji te može biti sanitarno neispravna. Osim toga, kod razdvojenog sistema može se desiti da baš kad je potrebno, ustanovimo da nešto nije u redu sa tom granom vodovodne mreže. Kod zajedničkog sistema, dovoljan je jedan kontrolni vodomjer – kombinovani sa daljinskim očitavanjem. Ne dozvoljava se postavljanje hidrantskih priključaka za vatrogasna vozila na spoljnim zidovima objekata.

Ako uslovi zaštite od požara za predmetni objekat zahtijevaju automatski stabilnu instalaciju za gašenje požara – sprinkler instalaciju, za istu je potrebno predvidjeti minimalno redukovani rezervoar shodno klasi požarne opasnosti, a sve u skladu sa standardom MEST EN – 12845. Projektom unutrašnjih instalacija potrebno je predvidjeti kontinualnu dopunu rezervoara iz spoljašnje vodovodne mreže i prikazati njihovo povezivanje kao i način mjerenja potrošnje te vode. Potrebno je predvidjeti poseban vodomjer i za njega.

Za mjerenje utroška vode za zalivanje zelenih površina oko objekta, takođe je potrebno u šahtu ispred objekta predvidjeti ugradnju vodomjera.

Vodoinstalaterske radove na izradi priključka, nabavci i ugradnji vodomjera izvodi **isključivo** "Vodovod i kanalizacija" d.o.o. Podgorica po zahtjevu korisnika. U slučaju nepoštovanja navedenog, odnosno bespravnog priključenja na vodovodnu mrežu, vodovodni priključak će biti ukinut i preduzete odgovarajuće zakonske mjere. Prilikom izvođenja pripremljenih radova za ugradnju vodomjera, obavezno konsultovati nadležnu službu "Vodovod i kanalizacija" d.o.o. Podgorica, koja nabavlja i ugrađuje vodomjere.

Nakon sprovođenja postupka za dobijanje odobrenja za gradnju objekta i prijave gradnje nadležnom organu, potrebno je podnijeti zahtjev ovom društvu za dobijanje gradilišnog vodovodnog priključka. Investitor, odnosno izvođač radova je dužan da obezbijedi uredno očitavanje vodomjera za gradilište ovlašćenom službeniku ovog društva. Ukoliko umjesto vlastitog gradilišnog priključka investitor za građenje koristi vodu preko svog ili tuđeg registrovanog vodomjera za domaćinstvo, ili na neki drugi način, ta potrošnja će se posebno obračunati i mora da se reguliše prije dobijanja trajnog priključka. Da bi se stekli uslovi za dobijanje trajnog priključka, potrebno je da investitor pribavi potvrdu da je objekat urađen prema revidovanoj projektnoj dokumentaciji, kao i potvrdu o izmirenim obavezama od Agencije za izgradnju i razvoj Podgorice d.o.o. i uz zahtjev za stalni priključak ih dostavi "Vodovod i kanalizacija" d.o.o. Podgorica. Uz zahtjev je potrebno dostaviti i spiskove sa svim potrebnim podacima o vlasnicima stambenih i poslovnih jedinica sa brojevima pripadajućih vodomjera i kupoprodajne ugovore. Do tada će sva utrošena voda biti fakturisana investitoru objekta. Takođe, napominjemo da će kontrolni vodomjeri, vodomjeri za zalivanje zelenih površina oko objekta i vodomjer za sprinkler sistem biti registrovani na investitora objekta, dok se ne dostavi zahtjev za preregistraciju na neko drugo lice (skupštinu stanara ili neko drugo lice).

b) Fekalna kanalizacija:

Gradski sistem kanalizacione mreže je separatan, tako da se ne dozvoljava upuštanje atmosferskih voda u fekalnu kanalizaciju i obrnuto.

Priključenje objekta na gradsku fekalnu kanalizaciju će biti moguće ostvariti nakon izgradnje kolektora fekalne kanalizacije saobraćajnicom do predmetne parcele i svih nizvodnih kolektora, njihovog tehničkog prijema i predaje na upravljanje i održavanje ovom društvu. Priključak ka objektu voditi isključivo javnom površinom, kada se za to steknu uslovi.

Nakon stvaranja uslova za priključenje objekta, potrebno je da se investitor ponovo javi zahtjevom za izdavanje novih uslova priključenja i saglasnosti za priključenje na fekalnu



kanalizaciju. Ovi uslovi se odnose na postojeće stanje gradske infrastrukture, odnosno nepostojanje uslova za priključenje na gradsku fekalnu kanalizaciju. Oni ne podrazumijevaju buduće stanje, te ostaje obaveza investitora da pribavi nove uslove kad se stanje na terenu promijeni.

U blizini lokacije postoji izveden kolektor fekalne kanalizacije PVC DN200mm, čije je najuzvodnije okno, najbliže predmetnoj parceli, prikazano na priloženoj situaciji, sa geometrijskim atributima. Daje se mogućnost priključenja objekta na ovo okno, ukoliko, s obzirom na malu dubinu kolektora, postoje tehničke mogućnosti za gravitaciono priključenje.

Priključak, izvod iz objekta, izvesti od atestiranih PVC kanalizacionih cijevi za uličnu kanalizaciju (tjemene nosivosti ne manje od SN4) prečnika DN160 ili DN200 do uličnog revizionog okna. Kod ukrštanja sa vodovodom, kanalizaciona cijev mora da bude ispod vodovoda i to tako da je minimum 20 cm od tjemena kanalizacione cijevi do dna vodovodne cijevi. Kanalizaciona cijev ne bi smjela biti plića od 1,0 m.

Radove na izgradnji kanalizacionog priključka vršiće stranka u vlastitoj režiji, a priključenje na postojeću gradsku kanalizaciju se vrši pod obaveznim nadzorom "Vodovod i kanalizacija" d.o.o. Podgorica, koje treba da obavijestite o početku radova. Posebnu pažnju je potrebno obratiti na vodovod, kao i PTT i elektroinstalacije, čije je katastre potrebno pribaviti od nadležnih institucija. Internu kanalizaciju je obavezno isprati prije priključenja, da šut i otpadni materijal ne bi oštetili postojeću gradsku fekalnu kanalizaciju. Isto se odnosi na priključenje atmosferske kanalizacije. Prije početka radova na izvodjenju priključka, treba se obratiti nadležnom organu radi dobijanja protokola za prekop saobraćajnice.

S obzirom na opterećenost sistema gradske fekalne kanalizacije, napominjemo da nije preporučljivo gravitaciono priključenje podrumskih i suterenskih etaža objekta na fekalnu kanalizaciju. U slučaju da investitor priključi pomenute etaže na kolektor fekalne kanalizacije bez prepumpavanja, "Vodovod i kanalizacija" d.o.o. Podgorica neće snositi nikakvu odgovornost od eventualnog izlivanja fekalnih voda u naprijed navedenim etažama objekta.

Ukoliko su u okviru poslovnih sadržaja u objektu predviđeni kafići, restorani ili slični sadržaji, investitor je dužan izvršiti tretman otpadnih voda prije upuštanja istih u gradsku fekalnu kanalizaciju.

#### c) Atmosferska kanalizacija

Projektom obuhvatiti rješenje odvođenja kišnih voda sa krova objekta, kao i cijele lokacije objekta. Za rješenje odvođenja predvidjeti izgradnju retenzionog bazena (upojni bunar ili rov) na lokaciji predmetne parcele. Dimenzije retenzionog bazena dokazati proračunom. Dimenzionisati ga za prihvatanje prvog poplavnog talasa 15-to minutne kiše intenziteta 264 l/s/ha. Kišne vode se ne smiju upuštati direktno u gradsku atmosfersku kanalizaciju, nego prvo u retenzioni bazen koji se preliva u gradsku atmosfersku kanalizaciju.

Napominjemo da postoji mogućnost da atmosferska kanalizacija kapacitetom neće moći da primi vodu sa krovova i okolnog terena planiranih objekata. Atmosferska kanalizacija se ne projektuje na maksimalnu količinu padavina na određenom području za određeni povratni period, jer bi isto bilo neracionalno. S tim u vezi, ne možemo garantovati uredno odvođenje atmosfernih voda u slučaju dugotrajnih kiša velikog intenziteta, koje mogu izazvati plavljenje podruma i suterena objekta.

Obavezno predvidjeti separatore za prečišćavanje voda sa parkinga i saobraćajnica. Isto važi za sve zatvorene prostore u objektu koji služe za parkiranje automobila (garaže) površine veće od 50m<sup>2</sup>.

#### d) Tehnička opremljenost projekta hidrotehničkih instalacija

Projekat treba da sadrži sve tekstualne i grafičke priloge za glavni projekat u skladu sa Pravilnikom o načinu izrade i sadržini tehničke dokumentacije za gradjenje objekta (Službeni



list CG broj 044/18). Projekat unutrašnjih instalacija vodovoda i kanalizacije treba izraditi u skladu s pravilima struke i odredbama važeće zakonske regulative, a mora obuhvatiti interne instalacije vodovoda i kanalizacije do priključenja na gradski ulični vodovod odnosno do javne ulične kanalizacije uključujući i same spojeve sa istim.

U predmjeru radova obavezno treba razdvojiti radove na unutrašnjoj vodovodnoj instalaciji, koje obavlja izvođač radova na objektu, od dijela vodovodnog priključka, koje izvodi "Vodovod i kanalizacija" d.o.o. Podgorica.

Projekat obavezno mora da sadrži preglednu situaciju u odgovarajućoj razmjeri, sa svim prikazanim elementima relevantnim za izbor projektnog rješenja. Svrha pregledne situacije na kojoj insistiramo kao obaveznom dijelu projekta, je da se može sagledati kako koncepcija kompletnog rješenja, tako i veza svih ostalih priloga datih projektom.

Napominjemo da je potrebno nakon obrade projektne dokumentacije u dijelu spoljnih i unutrašnjih instalacija, projekat dostaviti "Vodovod i kanalizacija" d.o.o. Podgorica na provjeru poštovanja uslova priključenja i davanja saglasnosti na projekat, kao i projekat uredjenja terena i eventualno sprinklera ako je predviđen.

Ovi uslovi važe 6 (šest) mjeseci od dana izdavanja.

Prilog: Situacija R = 1:500

Podgorica,  
27.05.2024. godine

*M* Izvršni direktor,  
Aleksandar Nišavić, dipl.ecc.









17600000089



101-919-25145/2024

UPRAVA ZA NEKRETNINE

CRNA GORA

PODRUČNA JEDINICA  
PODGORICA

Broj: 101-919-25145/2024

Datum: 17.05.2024.

KO: PODGORICA II

Na osnovu člana 173 Zakona o državnom premjeru i katastru nepokretnosti ("Sl. list RCG" br. 29/07, "Sl. list CG" br. 73/10, 032/11, 040/11, 043/15, 037/17 i 17/18), postupajući po zahtjevu URBANIZAM 101-917/24-1931, , za potrebe izdaje se

## LIST NEPOKRETNOSTI 1286 - IZVOD

## Podaci o parcelama

Broj	Podbroj	Broj zgrade	Plan Skica	Datum upisa	Potes ili ulica i kućni broj	Način korišćenja Osnov sticanja	Bon. klasa	Površina m <sup>2</sup>	Prihod
1699	1		24 39		POD GORICOM	Vinograd 2. klase NASLJEDE		676	20.28
								676	20.28

## Podaci o vlasniku ili nosiocu

Matični broj - ID broj	Naziv nosioca prava - adresa i mjesto	Osnov prava	Obim prava
	MARAŠ MIHAILO	Svojina	1/1

Ne postoje tereti i ograničenja.

Naplata takse je oslobođena na osnovu člana 17 Zakona o administrativnim taksama ("Sl. list CG, br. 18/19). Naplata naknade oslobođena je na osnovu člana 174 Zakona o državnom premjeru i katastru nepokretnosti ("Sl. list RCG" br. 29/07, "Sl. list CG" br. 73/10, 032/11, 040/11, 043/15, 037/17 i 17/18).

Ovlašćeno lice:





# KOPIJA PLANA

Razmjera 1: 1000

