

Sekretarijat za planiranje  
prostora i održivi razvoj  
Sektor za izgradnju i  
legalizaciju objekata  
Broj: 08-332/23- 1793  
Podgorica, 27.11.2023. godine

ID DUP "Dona Gorica za zahvat koridora Cetinjskog  
puta i južne obilaznice"  
Urbanistička parcela **UP 14d**  
Zona **C3**

Sekretarijat za planiranje prostora i održivi razvoj, na osnovu Zakona o planiranju prostora i izgradnji objekata ("Sl.list CG" br.64/17, 80/20 i 86/22), Uredbe o povjeravanju dijela poslova Ministarstva održivog razvoja i turizma jedinicama lokalne samouprave ("Službeni list Crne Gore" br.151/22 od 30.12.2022.godine), akta Ministarstva ekologije, prostornog planiranja i urbanizma broj 08-332/23-8070/2 od 19.10. 2023.godine, i podnijetog zahtjeva **ĐURETIĆ BRANKE** i ostalih izdaje:

## **URBANISTIČKO-TEHNIČKE USLOVE za izradu tehničke dokumentacije za izgradnju objekta**

### **URBANISTIČKA PARCELA:**

Detaljni urbanistički plan: **Izmjene i dopune Detaljnog urbanističkog plana "Donja Gorica za zahvat koridora Cetinjskog puta i južne obilaznice" u Podgorici** (usvojen od strane Vlade Crne Gore, Ministarstvo održivog razvoja i turizma Odlukom broj 07-2537 od 30.04.2020. godine).

Zona: **C3**

Urbanistička parcela: **UP 14d**

### **POSTOJEĆE STANJE:**

Na grafičkim priložima plana na urbanističkoj parceli UP 14, Zona C3, kao i u listu nepokretnosti na katastarskoj parceli broj 1931 KO:Donja Gorica, nema izgrađenih objekata. Prema listu nepokretnosti, katastarska parcela broj 1931, livada 3.klase, površine 2672m<sup>2</sup>, susvojina je po 1/5 Đuretić Branke, Krkotić Dare, Micevske Marije, Rašović Perse i Paunović Veselinke. List nepokretnosti i kopija plana čine sastavni dio ovih uslova.

Potrebno je riješiti imovinsko-pravne odnose na zemljištu, odnosno dokompletirati urbanističku parcelu.

### **PLANIRANO STANJE:**

Urbanističku parcelu broj **UP 14d, Zona C3** čini veći dio katastarske parcele broj 1931 i dio katastarske parcele 1930 KO:Donja Gorica. Dio katastarske parcele 1931 se izuzima na planirani saobraćajni kružni tok.

Urbanistička parcela definisana je koordinatnim tačkama na grafičkom prilogu „Plan parcelacija“ koji čini sastavni dio ovih uslova, i površine je prema analitičkim podacima iz tabelarnog pregleda 1954m<sup>2</sup>.

Urbanističko-tehnički uslovi za urbanističke parcele definišu se građevinskom i regulacionom linijom, indeksom izgrađenosti i zauzetosti parcele i maksimalnom visinom i spratnošću objekta, svim ostalim uslovima, a sve u skladu sa Pravilnikom o bližem sadržaju i formi planskog dokumenta, kriterijumima namjene površina, elementima urbanističke regulacije i jedinstvenim grafičkim simbolima („Službeni list CG“, br. 24/10 i 33/14).

### **Elementi urbanističke regulacije**

Kao osnov za izradu Izmjena i dopuna DUP-a poslužila je raspoloživa dokumentacija Uprave za nekretnine Orto foto snimak, novi Geoportal i važeći planski dokument.

Urbanističke parcele su usklađene sa podacima o izvršenoj eksproprijaciji za potrebe izgradnje i rekonstrukcije saobraćajnica u zahvatu Plana. Podaci su pribavljeni od stručne službe Glavnog grada Podgorice, Direkcije za imovinu i Agencije za izgradnju i razvoj Podgorice (folder Dokumentacija). Regulacija ukupnog zahvata plana počiva na saobraćajnim rješenjima, koordinatama UP, GL i drugim podacima koji omogućavaju tačnost prenošenja na teren.

**Napomena:** prilikom izdavanja UTU i izrade tehničke dokumentacije voditi računa da indeksi dati u Tabeli predstavljaju maksimalne vrijednosti koje se ne smiju prekoračiti, a rezultat su kombinacije svih drugih uslova Plana (obavezni procenat zelenila, obavezni broj parking mjesta,

### **Urbanistička parcela**

Za cijelu teritoriju Plana definisane su i numerisane urbanističke parcele za nove objekte i za postojeće objekte i obilježene oznakom UP 1 do UP-n.

Važeći Plan nije rađen po Pravilniku, pa se mogu desiti određena manja odstupanja granica UP koje su sada formirane u skladu sa Pravilnikom.

Urbanističke parcele imaju direktan pristup sa planiranih i postojećih saobraćajnica, a nekoliko parcela i iz kontaktnih zona (UP 12 za ts u A3, UP 13 i 16 u B5 i UP 3 u C2).

U grafičkom prilogu br.5 *Parcelacija, regulacija i nivelacija* je prikazana granica i površina urbanističkih parcela. Formirane granice urbanističkih parcela su definisane koordinatama prelomnih tačaka.

U slučajevima kada granica urbanističke parcele neznatno odstupa od granice katastarske parcele može se kroz postupak sprovođenja Plana – prenošenja parcela (parcelacije) na katastarsku podlogu izvršiti usaglašavanje - usklađivanje urbanističke parcele sa zvaničnim katastarskim stanjem, a prije prijave građenja, kao sastavni dio UTU-a. Dozvoljeno je udruživanje susjednih parcela iste namjene u cilju bolje organizacije prostora.

**Regulaciona linija** je linija koja dijeli javnu površinu od površina namjenjenih za druge namjene. Regulaciona linija je predstavljena na grafičkom prilogu br.5 *Parcelacija, regulacija i nivelacija* i na grafičkom prilogu br.11 *Uslovi za sprovođenje plana*.

**Građevinske linije** planiranih objekata na urbanističkoj parceli definisane su u odnosu na saobraćajnice, površine druge namjene i susjedne parcele, grafički i opisno. Građevinske linije planiranih objekata GL 1, date su kao linije (na zemlji) do kojih se može graditi. Na nekim UP su definisane i GL 2 kao građevinske linije iznad zemlje, za nadzemni dio objekta iznad prizemlja. Prostor između građevinske i regulacione linije uređuje se u skladu sa uslovima iz Poglavlja Pejzažna arhitektura.

Položaj objekta prema obodnim saobraćajnicama je definisan građevinskom linijom, a za podzemne etaže do granice UP ukoliko ne postoje neka druga tehnička ograničenja kojima bi se ugrozila bezbjednost susjednih objekata.

Površinska parkirališta na urbanističkim parcelama, mogu se graditi između GL i RL u skladu sa ostalim uslovima, osim na urbanističkim parcelama u podzoni C, u potezu označenom šrafurom na grafičkim priložima, gdje je regulaciona linija RL, linija koridora obilaznice.

U zonama za koje Građevinske linije nisu definisane grafički primjenjuje se pravilo:

- Građevinska linija prema susjednim parcelama je na minimalnoj udaljenosti 3,0 m za namjenu stanovanje srednje gustine SS, za namjene CD i MN; 2,5 m za namjenu stanovanje male gustine SMG (izuzetno, uz saglasnost susjeda može biti min.1,5 m za namjenu SMG);
- Građevinske linije prema zelenim površinama, kanalu i površinama za poljoprivredu su na udaljenosti 2,5 m, a udaljenost objekta od pristupnog puta (prilaza) je 2,5 m (ako GL nije definisana grafički).

Izuzetno, građevinska linija ispod površine zemlje, ukoliko je prostor namijenjen za garažiranje, a na tom prostoru je degradirana vegetacija, može biti do granice urbanističke parcele, ukoliko to dozvoljavaju karakteristike terena (uslov - prethodna ispitivanja terena i ozelenjavanje površine iznad garaže).

Građevinska linija koja je definisana na UP sa izgrađenim objektima, mora se poštovati u slučaju nove izgradnje (rušenje izgrađenog objekta) ili mogućih intervencija (dogradnje) u skladu sa uslovima za postojeće objekte.

Izuzetno: na urbanističkim parcelama koje se nalaze ispod zaštitnih koridora dalekovoda, odnosno preko kojih prelazi dalekovod, građevinska linija GL1 je krajnja linija zaštitnog koridora (ukoliko nije grafički definisana).

Linija koridora se smatra privremenom građevinskom linijom (do izmještanja, odnosno podzemnog kabliranja) za UP na kojima se eventualno može smjestiti objekat u skladu sa namjenom i prostornim mogućnostima parcele, odnosno svim ostalim uslovima Plana i uslovima nadležnog operatera (CEDIS).

#### **Namjena: Površine za mješovite namjene MN**

Površine za mješovite namjene su površine koje su predviđene za stanovanje i za druge namjene.

Dozvoljeni su: stambeni objekti (porodično i višeporodično stanovanje), prodavnice, ugostiteljski objekti i zanatske radnje, koje ne ometaju stanovanje, a koje služe za opsluživanje područja, objekti za upravu, vjerski objekti, objekti za kulturu, zdravstvo i sport i ostali objekti za društvene djelatnosti, poslovni i kancelarijski objekti, objekti za smještaj turista.

#### **Vertikalni gabarit**

Spratnost objekata je data u skladu sa namjenom kao maksimalni broj nadzemnih etaža. Spratnost objekata je posljedica kombinacije dozvoljenih indeksa u odnosu na površinu parcele i primjene svih ostalih uslova zadatih Planom (Saobraćaj, Pejzažna arhitektura, Elektroenergetika, Hidrotehničke instalacije, Elektronska komunikaciona infrastruktura).

Prema položaju u objektu etaže mogu biti podzemne i to je podrum i nadzemne tj. suteran, prizemlje, sprat(ovi) i potkrovlje.

Oznake etaža su: Po (podrum), Su (suteran) P (prizemlje), 1 do n (spratovi), Pk (potkrovlje).

Najveća visina etaže za obračun visine građevine, mjerena između gornjih kota međуетаžnih konstrukcija iznosi:

- za garaže i tehničke prostorije do 3,0 m;
- za stambene etaže do 3,5 m;
- za poslovne etaže do 4,5 m;

odnosno primjenjuju se odredbe Pravilnika o bližem sadržaju i formi planskog dokumenta, kriterijumima namjene površina, elementima urbanističke regulacije i jedinstvenim grafičkim simbolima ("Službeni list CG", br. 24/10 i 33/14).

Izuzetno, visina etaža u skladu sa njihovom namjenom i tehnologijom može biti i veća od dozvoljene Pravilnikom, ukoliko to zahtijeva tehnologija i specifična namjena objekta, sve u skladu sa propisima za određenu vrstu i namjenu objekta.

### **Uređenje parcele**

Uređenje terena i kapacitete uskladiti sa planiranom namjenom, vrstom objekata i potrebama korisnika prostora. Prilagoditi terenskim karakteristikama, namjeni objekata i uslovima datim u poglavljima Saobraćaj, Elektroenergetika, Hidrotehnička infrastruktura, Telekomunikaciona infrastruktura i Pejzažna arhitektura.

Planirani objekat može se postaviti unutar zone definisane građevinskim linijama, (u skladu sa Posebnim uslovima), a u skladu sa konfiguracijom terena, oblikom i funkcionalnom organizacijom i uređenjem parcele.

Za urbanističke parcele koje svojim oblikom i prostornim mogućnostima ne omogućavaju izgradnju objekata u skladu sa namjenom (uske i dugačke parcele, parcele nepravilnog oblika...) preporučuje se udruživanje i izgradnja dvojnih objekata.

Parkiranje rješavati na parceli, u objektu ( i u podzemnim etažama u skladu sa mogućnostima i karakteristikama terena ).

Garažiranje automobila mora se ostvariti u okviru objekata, a parkiranje na pripadajućoj urbanističkoj parceli, po normativima datim u poglavlju Saobraćaj – parkiranje.

Dozvoljeno je ograđivanje parcela samo u skladu sa uslovima iz Pejzažne arhitekture.

Korisnik objekta dužan je da sakuplja otpad na selektivan način i odlaže na određene su lokacije u skladu sa opštinskim Planom upravljanja komunalnim i neopasnim građevinskim otpadom u Glavnom gradu Podgorica za period 2016-2020.g.

U zoni C je veliki dio površina pod dalekovodima, te se preporučuje udruživanje urbanističkih parcela u cilju izgradnje objekata i stvaranja povoljnijih uslova za njihovu upotrebu.

U PRILOGU je Tabela sa urbanističkim parametrima za planirane i postojeće objekte

### **Napomene (objašnjenje za oznaku u Tabeli):**

- oznaka UP...n<sup>d</sup> na urbanističkim parcelama znači da preko ovih urbanističkih parcela prolaze dalekovodi, te treba voditi računa da se u tom dijelu UP ispod zaštitnog koridora dalekovoda ne mogu

graditi objekti. Za intervencije na izgrađenim objektima neophodna je saglasnost nadležnog preduzeća.

Zaštitni koridori su definisani na grafičkim priložima br.8 *Elektroenergetika* i br.11 *Uslovi za sprovođenje Plana*.

U podzoni C8, u koridoru definisanom PUP-om Podgorice (Generalno urbanističko rješenje) označenom na grafičkim priložima linijom i šrafurom, od granice DUP-a Gornja Gorica 3 – dio A, do kružnog toka, može se projektovati i izvoditi saobraćajnica u punom profilu koridora. Linija koridora predstavlja regulacionu liniju RL, bez obzira što dio koridora ulazi u urbanističke parcele. Između definisane RL i GL nije dozvoljena izgradnja objekata, niti površinskih parkirališta kao ni sadnja visokog rastinja. Urbanistički parametri se primjenjuju u odnosu na površinu urbanističke parcele u cjelosti. Prilikom projektovanja kružnog toka u podzoni C8, dozvoljava se mogućnost ulaska u urbanističke parcele, radi dobijanja projektovanih elemenata saobraćajnice (širine, radijusi i ostali elementi). Primjeniti uslove iz poglavlja Saobraćaj.

#### Oblikovanje prostora i objekata i materijalizacija

Urbanističko – tehnički uslovi (UTU) za urbanističku parcelu definišu se građevinskom i regulacionom linijom, indeksom zauzetosti parcele, maksimalnom BGP objekta i maksimalnom visinom i spratnošću objekta, a sve u skladu sa Pravilnikom o bližem sadržaju i formi planskog dokumenta, kriterijumima namjene površina, elementima urbanističke regulacije i jedinstvenim grafičkim simbolima („Službeni list CG“, br. 24/10 i 33/14).

Arhitektonske volumene objekata potrebno je pažljivo projektovati sa ciljem postizanja homogene slike planiranog naselja. Fasade objekata kao i krovne pokrivače predvidjeti od kvalitetnog i trajnog materijala i kvalitetno ugraditi.

Objekat mora biti estetski i materijalno oblikovan na način koji će odgovarati njegovoj namjeni. Nagib krovnih ravni treba uskladiti sa klimatskim uslovima. Krovove raditi kose dvovodne, četvorovodne ili složene sa odgovarajućim nagibom i max.visinom nadzitka 1,20 m, odnosno ravne, u skladu sa namjenom.

S obzirom da se radi o prostoru koji predstavlja ulazak u Glavni grad, objekte na sljedećim urbanističkim parcelama treba oblikovati na način da oblikovno predstavljaju reperne tačke u prostoru : UP1 u podzoni A1, UP7 u podzoni A1, UP20 i UP21 u podzoni A3, UP2, 3, 4, 5 u podzoni A4, UP 1, 2, 3, 6 u podzoni A5.

Na formiranim urbanističkim parcelama, planirana je izgradnja objekata pod sljedećim uslovima:

- Namjena objekta je definisana u *Uslovima u pogledu namjena* i grafičkom prilogu br.4 *Namjena površina*;
- Horizontalni gabarit definisan je maksimalnim (dozvoljenim) indeksom zauzetosti i GL ;
- Vertikalni gabarit definisan je maksimalnim indeksom izgrađenosti i maksimalnom dozvoljenom spratnošću (zavisi od izabranih indeksa i maksimalnih spratnosti za određene namjene);
- Kota prizemlja za stambene objekte dozvoljena je max.1,0 m iznad kote konačno uređenog i nivelisanog terena oko objekta, a za poslovne objekte max. 0,20 m iznad kote konačno uređenog i nivelisanog terena oko objekta.

- Krovove raditi kose dvovodne ili složene, sa odgovarajućim nagibom, do 30° i max. visinom nadzlitka 1,20 m (računajući od poda potkrovnne etaže do preloma krovne kosine) ili ravne, u skladu sa namjenom objekta;
- Parkiranje obezbijediti u okviru objekta ili urbanističke parcele, a sve u skladu sa uslovima za parkiranje iz poglavlja Saobraćaj;
- U grafičkom prilogu br.5 *Parcelacija, nivelacija i regulacija*, date su građevinske linije planiranih objekata koje predstavljaju krajnje linije do kojih se može graditi;
- Uređenje terena i kapacitete uskladiti sa planiranom namjenom, vrstom objekata i potrebama korisnika prostora;
- Sportski tereni u okviru parkovskih površina ili kompleksa na urbanističkim parcelama, mogu biti pokriveni lakim montažno - demontažnim konstrukcijama.
- Daje se mogućnost izgradnje podruma čija BGP ne ulazi u obračun površina ukoliko se podrumске etaže u osnovnom objektu koriste za garažiranje i tehničke sisteme objekta.

Površine za obračun indeksa se obračunavaju u skladu sa Pravilnikom o bližem sadržaju i formi planskog dokumenta, kriterijumima namjene površina, elementima urbanističke regulacije i jedinstvenim grafičkim simbolima ("Službeni list CG", br.24/10 i 33/14), Pravilnikom o načinu obračuna površine i zapremine objekata ("Službeni list CG", broj 47/13) i Crnogorskim standardom MEST EN 15221-6:Upravljanje kapacitetima - Dio 6.

U Tabeli *Urbanistički pokazatelji i parametri* za izgradnju objekata su dati podaci za svaku urbanističku parcelu: površina UP, namjena, indeks zauzetosti, indeks izgrađenosti, broj etaža (nadzemnih) i to kao maksimalne veličine. Konačni kapaciteti i veličine objekata su rezultat primjene svih ostalih uslova Plana.

### Faze realizacije

Planski period – period do donošenja plana generalne regulacije Crne Gore, zahtijeva realizaciju infrastrukture u naselju, u prvom redu izgradnju saobraćajne mreže i povezivanje sa okruženjem, kao i izgradnju ostale infrastrukture u skladu sa finansijskim mogućnostima i potrebama naselja i u skladu sa Programima Glavnog grada.

Objekti se realizuju na svakoj urbanističkoj parceli u skladu sa potrebama Investitora, u planskom periodu. Nije planirana fazna izgradnja objekta na jednoj urbanističkoj parceli, osim u slučaju da se radi o kompleksu ili dozvoljenoj izgradnji većeg broja objekata na jednoj urbanističkoj parceli. U tom slučaju se fazna realizacija definiše jedinstvenim Idejnim rješenjem.

**Zelenilo poslovnih objekata (ZPO)** - U okviru površina mješovite namjene (MN) i centralnih djelatnosti (CD) planirane su zelene površine poslovnih objekata. U skladu sa namjenom objekata, organizuju se u vidu poluotvorenih, parterno uređenih zelenih površina sa popločanim stazama, platoima i drugim vrtno-arhitektonskim elementima. Kompozicijom zasada, izborom vrsta, koloritskim efektima i organizacijom površina naglasiti poslovni karakter objekata i formirati prijatne ambijente. Koristiti savremena pejzažno-arhitektonska rješenja usklađena sa arhitekturom objekata i karakterom predjela.

Uslovi za uređenje:

- kod isključivo poslovnih objekat min. 20% površine urbanističke parcele mora biti pod zelenilom, a kod objekata poslovanja i stanovanja min. 30%

- sadnju vršiti u manjim grupama (drvenasto - žbunasti zasadi) i u vidu solitera u kombinaciji sa parternim zasadima (travnjaci, pokrivači tla, perene, jednogodišnje cvijeće, žbunasti zasadi, bordure, žive ograde)
- linearno zelenilo planirati obodom parcela, uz saobraćajnice i na parkinzima (uslovi iz ZUS-a)
- kod kompozicije zasada voditi računa o spratnosti, ritmu i koloritu kao i o vizurama prema fasadama
- dispoziciju zelenila uskladiti sa mjerama energetske efikasnosti u pogledu uticaja na mikroklimu, zaštitu od sunca i vjetra
- sadnju drveća je moguće organizovati i na popločanim površinama
- kao dopunu ozelenjavanja koristiti žardinjere, saksije, pergole sa puzavicama i sl.
- izbjegavati šarenilo vrsta, formi i kolorita
- u kombinaciji sa zelenilom moguće je koristiti i građevinski materijal (kamen, rizla, drvo, staklo i sl.)
- za zastore koristiti moderne materijale usklađene sa arhitekturom objekata i ambijentalnim karakteristikama
- koristiti visokodekorativne biljne vrste
- formirati kvalitetne travnjake otporne na sušu i gaženje
- projektovati sadnice drveća u skladu sa Opštim uslovi za pejzažno uređenje
- predvidjeti fontane, česme, skulpture, i funkcionalni mobilijar savremenog dizajna
- ostali uslovi u skladu sa Opštim uslovima za pejzažno uređenje.

### Planirani urbanistički parametri

PLAN								POSTOJEĆE STANJE							
Urb. parcela	Površina urbanističke parcele /m <sup>2</sup> /	Namjena	Maksimalni dozvoljeni indeks zauzetosti	Maksimalna površina pod objektom m <sup>2</sup>	Maksimalni dozvoljeni indeks izgrađenosti	Maks. Dozvoljena BGP objekta m <sup>2</sup>	Broj etaža	Broj post. objekta na graf.pr.i fotodok.	Broj objekata na UP	Namjena	Ostvareni indeks zauzetosti	Ostvarena površina prizemlja /m <sup>2</sup> /	Ostvareni indeks izgrađenosti	Ostvarena BGP /m <sup>2</sup> /objekta	Ostvarena spratnost
ZONA C															
PODZONA C3															
UP 14	1954	mješovita namjena MN	0,3	586	0,9	1759	3								

## KAPACITETI :

Za obračun kapaciteta (za broj korisnika prostora – stalni stanovnici i zaposleni) korištena je GBP za sve urbanističke parcele, izgrađene i neizgrađene, sa pretpostavkom da će se na svim parcelama ostvariti maksimalni indeksi izgrađenosti, odnosno, da će se u planskom periodu izgraditi i koristiti maksimalni dozvoljeni kapaciteti.

U skladu s tim, izvršen je proračun potrebnih objekata infrastrukture i način održavanje postojeće i dogradnja nove mreže.

Za obračun kapaciteta i gustine stanovanja korišteni su sljedeći parametri i veličine:

- površina stana - BGP 120m<sup>2</sup> sa komunikacijama (u odnosu na ukupnu BGP stanovanja)
- broj članova domaćinstva: 3,5.

U okviru stanovanja SMG i SS, u prizemlju i podrumskoj etaži ovih objekata moguće je organizovati djelatnosti koje su kompatibilne stanovanju (usluge, trgovina, ugostiteljstvo i mala privreda sa čistom proizvodnjom koja ne ugrožava životnu sredinu i funkciju stanovanja), pod uslovom da ne zauzimaju više od 30% površine objekta. Procjena je da će se u okviru ove namjene na nivou Plana izgraditi 25 % poslovnih prostora od ukupne BGP stanovanja.

U okviru mješovite namjene MN planirani su stambeni objekti, prodavnice, ugostiteljski objekti i zanatske radnje, koje ne ometaju stanovanje, a koje služe za opsluživanje područja, objekti za upravu, vjerski objekti, objekti za kulturu, zdravstvo i sport i ostali objekti za društvene djelatnosti, poslovni i kancelarijski objekti. Procjena je da će se u okviru ove namjene na nivou Plana izgraditi 25 % stambenih objekata (25 % od ukupne BGP MN).

Planska procjena je da će u okviru ukupne BGP objekata na nivou Plana, 25%-30% biti sadržaji i objekti stanovanja.

## OSTALI USLOVI:

1. Potreba izrade geoloških podloga, vršenja geoloških istraživanja, preporuka za smanjenje uticaja i zaštitu od zemljotresa

Prije izrade tehničke dokumentacije investitor je obavezan da, u skladu sa čl.5 Zakona o geološkim istraživanjima (Sl.list RCG broj 28/93,27/94,42/94,26/07 i 28/11) izraditi Revidovani projekat osnovnih geoloških istraživanja tla za predmetnu lokaciju, u cilju utvrđivanja geoloških uslova za projektovanje objekata. Geološka istraživanja, izradu projekta i reviziju vrše privredna društva, odnosno druga pravna lica koja imaju licencu.

Za objekte veće od 1000m<sup>2</sup> ili sa 4 i više nadzemnih etaža, shodno članu 7 navedenog zakona, izraditi Revidovani projekat geoloških istraživanja tla za predmetnu lokaciju i Revidovani elaborat o rezultatima izvršenih geoloških istraživanja, kojima se detaljno određuju inženjersko-geodetske, hidrogeološke i geomehaničke karakteristike temeljnog tla, geomehaničke i seizmološke karakteristike terena i prikaz i ocjena rezultata istraživanja sa obradom dobijenih podataka i zaključkom o uslovima i načinu fundiranja objekta.

Pri projektovanju objekata preporučuje se korišćenje propisa EUROCODES, naročito EUROCODE 8- projektni propis za zemljotresnu otpornost konstrukcije. Takođe se preporučuje zadržavanje postojećeg drveća i druge vegetacije na građevinskim parcelama gdje god je to moguće, jer povoljno utiče na očuvanje stabilnosti terena.

U slučaju da je nagib terena  $\beta > 20^\circ$  ako je dubina iskopa veća od  $H > 3m$ , ako je rastojanje do susjednog objekta manje od 2visine iskopa, ako su sleganja veća od 5cm ili ako su prisutne podzemne vode, neophodno je uraditi projekat zaštite temeljne jame.



## 2. Uslovi i mjere za zaštitu životne sredine

Za turističke objekte površine veće od 1000m<sup>2</sup>, stambeno-poslovne objekte koji imaju više od 1000m<sup>2</sup> poslovnog prostora i garaže sa više od 200 parking mjesta, shodno Zakonu o procjeni uticaja na životnu sredinu(Sl.list CG br.75/18) i Uredbi o projektima za koje se vrši procjena uticaja na životnu sredinu(Sl.list CG br.20/07) neophodna je izrada Elaborata o procjeni uticaja na životnu sredinu. Shodno navedenom zakonu i uredbi, potrebno je podnijeti zahtjev za procjenu potrebe izrade Elaborata o procjeni uticaja na životnu sredinu. Za objekte za koje nije propisana obaveza izrade procjene uticaja na životnu sredinu, potrebno je u projektnoj dokumentaciji predvidjeti mjere zaštite od buke u skladu sa članom 19 Zakona o zaštiti od buke u životnoj sredini (Sl.list CG br.28/11) i Pravilniku o zvučnoj zaštiti zgrada (Sl.list CG br.50/16).

Ukoliko se prilikom iskopa terena za izgradnju saobraćajnica i objekata naiđe na eventualne paleontološke ili mineraloške nalaze, koji predstavljaju geonaslijeđe, obavezno je prekinuti radove, obavjestiti Agenciju, kako bi njihovi stručnjaci prikupili nalaze, odnosno izvršili neophodna istraživanja.

## 3. Uslovi za nesmetano kretanje invalidnih lica

Potrebno je omogućiti pristup licima smanjene pokretljivosti i licima sa invaliditetom u sve objekte koji svojom funkcijom podrazumijevaju prisustvo građana. Kroz objekte gdje je omogućen rad licima sa invaliditetom neophodno je obezbijediti uslove za njihovo nesmetano kretanje, rad i boravak, u skladu sa važećim Pravilnikom o bližim uslovima i načinu prilagođavanja objekata za pristup i kretanje lica smanjene pokretljivosti i lica sa invaliditetom (Sl.list CG br.43/13 i 44/15).

Obavezna primjena elemenata pristupačnosti, propisana članom 46 Pravilnika, predviđa: za stambene objekte je iz člana 17,18,23 i 40, a za stambeno-poslovne iz člana 17,18 i 23 plus dio objekta poslovne namjene mora sadržati elemente pristupačnosti u zavisnosti od namjene poslovnog prostora, a za hotele elemente pristupačnosti iz člana 17,18,20,23,36 i 40.

## 4. Uslovi za zaštitu od elementarnih nepogoda i tehničko-tehnoloških i drugih nesreća

U cilju zaštite od elementarnih nepogoda postupati u skladu sa Zakonom o zaštiti i spasavanju(sl.list CG broj 13/07,05/08,86/09 i 32/11) i Pravilnikom o mjerama zaštite od elementarnih nepogoda(Sl.list CG broj 79/04).

Projektnom dokumentacijom potrebno je predvidjeti propisane mjere zaštite od požara za objekte sa 4 i više etaža i objekte za javnu upotrebu površine preko 400m<sup>2</sup>(hoteli, pansioni, sportske hale, tržni centri i sl.) shodno članu 85,86,87,88 i 89 navedenog zakona.

Garaže moraju ispunjavati uslove propisane Pravilnikom o tehničkim zahtjevima za zaštitu garaža za putničke automobile od požara i eksplozije (Sl.list CG broj 09/12).

Elaboratom zaštite na radu, predvidjeti mjere zaštite na radu za objekte koji imaju jedan ili više poslovnih prostora kao i za rušenje postojećeg objekta bilo koje namjene, shodno članu 9 Zakona o zaštiti i zdravlju na radu(Sl.list CG broj 34/14). Pri izgradnji objekata poslodavac koji izvodi radove dužan je da izradi Elaborat o uređenju gradilišta u skladu sa Pravilnikom o sadržaju Elaborata o uređenju gradilišta(Sl.list CG broj 04/99).

Aktivnosti od interesa za odbranu sprovoditi na osnovu Zakona o odbrani (Sl.list RCG broj 47/2007) i podzakonskih akata koja proizlaze iz ovog zakona.

## 5. Uslovi i mjere zaštite nepokretnih objekata upisanih u registar kulturnih dobara Crne Gore i njihove zaštićene okoline

U okviru predmetne lokacije, nema objekata koji su u popisu registrovanih spomenika kulture.

U slučaju kada se u okviru predmetne lokacije nalazi ili je u neposrednoj blizini registrovani spomenik kulture, prema kome se treba upravljati shodno Zakonu o zaštiti kulturnih dobara (Sl.list CG broj 49/10 i 40/11,44/17), ovaj Sekretarijat po službenoj dužnosti pribavlja konzervatorske uslove u skladu sa članom 102 navedenog zakona.

Konzervatorski uslovi čine osnov za izradu konzervatorskog projekta u skladu sa članom 103 istog zakona. Na konzervatorski projekat se pribavlja saglasnost Uprave za zaštitu kulturnih dobara Crne Gore.

## 6. INFRASTRUKTURA

Uslovi za priključenje objekata na infrastrukturu prikazani su na izvodima iz DUP-a: hidrotehničke instalacije, elektrotehničke instalacije i telekomunikacije.

Prilikom projektovanja, obaveza projektanta je da poštuje tehničke preporuke EPCG koje su dostupne na sajtu [www.epcg.me](http://www.epcg.me) i propise koji se odnose na zaštitu i izgradnju elektronske komunikacione infrastrukture i elektronskih komunikacionih mreža, odnosno Zakona o elektronskim komunikacijama (Sl.list CG br.40/13,56/13,2/17 i 49/19) i ostalih propisa koji su doneseni na osnovu njega, akoji se nalaze na sajtu [www.ekip.me/regulativa/](http://www.ekip.me/regulativa/).

Podaci o postojećem stanju elektronske komunikacione infrastrukture nalaze se na sajtu <http://ekinfrastruktura.ekip.me/ekip.me>.

Za pristupanje georeferencionalnoj bazi podataka elektronske komunikacione infrastrukture moguće je putem otvaranja korisničkog naloga na web portalu Agencije za telekomunikacije i poštansku djelatnost <http://ekinfrastruktura.ekip.me/ekip/login.jsp>.

Vodovodne, kanalizacione, elektro i tk instalacije u objektu i izvan njega projektovati u skladu sa važećim propisima i standardima, a priključenje objekta na naseljske infrastrukturne sisteme projektovati prema uslovima dobijenim od nadležnih javnih preduzeća i tretirati ih kroz idejna rješenja urbanističke parcele.

U slučaju kada je za predmetnu parcelu planom predviđen prilaz sa lokalnog, regionalnog ili magistralnog puta, potrebno je obezbijediti tehničke uslove od Sekretarijata za saobraćaj i komunalne djelatnosti Glavog grada Podgorica ili Direkcije za saobraćaj, shodno članu 16 Zakona o putevima (Sl.list RCG br.42/04).

Sastavni dio ovih urbanističko-tehničkih uslova su posebni uslovi za izradu projektne dokumentacije izdati od nadležne organizacije Vodovod i kanalizacija d.o.o. Podgorica.

7. Priključenje objekta na javnu saobraćajnu mrežu obezbijediti prema uslovima datim u grafičkom prilogu „Saobraćaj“ ovih uslova, u skladu sa propisima.

Zadovoljenje potreba za parkiranje vozila mora se rješavati na svojoj urbanističkoj parceli. Planom je definisan uslov za izgradnju objekta tako da svaki objekat koji se gradi, dograđuje i nadograđuje treba da zadovolji svoje potrebe za obezbjeđivanje potrebnog broja parking mjesta na urbanističkoj parceli na kojoj se objekat gradi (u dvorištima objekata i/ili u garažama u objektima u suterenskom i/ili podrumskom dijelu). po normativima iz PUP-a, kako za putnička vozila tako i za teretna vozila.

Tačan broj potrebnih parking mjesta za svaki objekat biće određen nakon dostavljanja projektne dokumentacije, a uz poštovanje normativa iz PUP-a.

Ukoliko se pojedine zone realizuju kao jedinstveni kompleksi, moguće je parkiranje rješavati za zonu u cjelini u okviru jedne ili više podzemnih i/ili nadzemnih garaža, a prema normativima iz ovog Plana.

Normativi za parkiranje za osnovne grupe gradskih sadržaja, saglasno PUP-u Podgorice i Pravilniku o bližem sadržaju i formi planskog dokumenta, a saglasno stepenu motorizacije ( $400/500=0,8$ ) u Podgorici su:

- stanovanje (na 1000 m <sup>2</sup> ) -----	12
- proizvodnja (na 1000 m <sup>2</sup> ) -----	16
- fakulteti (na 1000 m <sup>2</sup> ) -----	24
- poslovanje (na 1000 m <sup>2</sup> ) -----	24
- trgovina (na 1000 m <sup>2</sup> ) -----	48
- hoteli (na 1000 m <sup>2</sup> ) -----	8
- restorani (na 1000 m <sup>2</sup> ) -----	96
- za sportske dvorane, stadione i sl. ( na 100 posjetilaca) -	25 pm.

Uslovi za projektovanje parkinga i garaža u okviru urbanističke parcele:

- Potreban broj parking mjesta riješiti u okviru urbanističke parcele;
- Kod formiranja otvorenih parkinga može se koristiti sistem upravnog, uzdužnog i kosog parkiranja ili njihova kombinacija, a veličina parking mjesta i parkirne saobraćajnice po normativima.
- Parkinge uz protočne saobraćajnice pomjeriti u odnosu na ivicu kolovoza za širinu dovoljnu za nesmetano uparkiranje (min.0,5m).
- Otvorena parkirališta raditi sa zastorom od asfalt-betona, betona, od prefabrikovanih betonskih elemenata u zavisnosti od koncepcije parterne obrade. Preporuka je da se koristi zastor od prefabrikovanih elemenata (beton-trava) i uz ili između parkinga zasaditi drveće;
- Na planiranim i izvedenim parkinzima u zoni zahvata sprovesti mjere pejzažnog uređenja i oplemenjenja predmetne površine (npr. djelimicno popločanje, više manjih pergolom natkrivenih površina, zasad adekvatnog zelenila,..), a sve u cilju ublažavanja negativnosti koje velika betonirana površina ima na ukupni pejzaž
- Na UP se mogu graditi garaže (klasična i/ili mehanička(sa autoliftovima).., podzemna i/ili nadzemna )u sklopu objekta i/ili kao samostalni objekti
- Na urbanističkoj parceli ili njenom dijelu mogu se projektovati parkirališta i/ili garaža za putničke automobile sa kapacitetom i brojem parking mjesta zavisno od veličine urbanističke parcele (indeks zauzetosti, indeks izgrađenosti i spratnost) u skladu sa uslovima Plana. U zavisnosti od posebnih specifičnosti, projektovana garaža može biti otvorenog ili zatvorenog tipa, Položaj objekta prema obodnim saobraćajnicama je definisan građevinskom linijom, a za podzemne etaže do granice UP ukoliko ne postoje neka druga tehnička ograničenja kojima bi se ugrozila bezbjednost susjednih objekata.
- Prilikom izrade Tehničke dokumentacije za izgradnju podzemne garaže neophodno je predvideti mjere obezbeđenja postojećih objekata u neposrednoj blizini, ukoliko je potrebno. Broj podzemnih etaža nije ograničen.
- Prilikom projektovanja klasičnih garaža poštovati normative i standarde koji definišu ovu oblast. (širina jednosmjerne i/ili dvosmjerne prave odnosno kružne rampe, nagib rampie, broj rampi u zavisnosti od veličine garaže, slobodna visina garaže, širina prolaza (parkirne saobraćajnice), veličina parking mjesta u odnosu na položaj konstruktivnih elemenata itd). Vrste rampi projektovati prema izvršenim analizama, a u cilju postizanja što bolje ekonomičnosti i iskorišćenosti date lokacije.

- U objektu, ili u posebnom aneksu se mogu predvidjeti poslovni prostori potrebni za održavanje vozila (radionica za manje popravke, za vulkanizera, za pranje vozila, prodavnicu rezervnih dijelova), a što će zavisiti od mogućnosti lokacije te od izvršenih analiza i potreba takvih sadržaja kao i njihove ekonomske opravdanosti i za njih se može predvidjeti eksterni kolski prilaz.
- U blizini ulazne partije, u dijelu objekta javne parking garaže, mogu se predvidjeti parking za bicikla i vozila A kategorije kao I upravni dio garaže (kancelarije + prateći sadržaji).
- Kolski prilaz (ulaz i izlaz iz garaže) riješiti prema postojećim saobraćajnim tokovima na tom lokalitetu a poželjno je projektovati prilaz (ulaz i izlaz) iz garaže sa servisne saobraćajnice. Tačan položaj priključka garaže na javne saobraćajnice, definisaće se na nivou tehničke dokumentacije, bez izdvajanja posebne parcele za pristup. Preporuka je da se ulaz i izlaz iz garaže objedine tj. da imaju zajedničku kontrolu.
- Pješačka vertikalna komunikacija se sastoji od stepeništa i/ili lifta koji ima predviđen izlaz na krovnu terasu. Krov garaže se može koristiti kao parkiralište ili kao ozelenjena krovna terasa, a poželjno je primjeniti i vertikalno ozelenjavanje fasada. Protivpožarne vertikale predvidjeti u skladu sa protivpožarnim propisima i potrebama garaže.
- Prilikom projektovanja i izgradnje garaže pridržavati se Pravilnika o tehničkim zahtjevima za zaštitu garaža za putničke automobile od požara i eksplozija ("Službeni list CG", broj 9/12)
- Ne dozvoljava se postavljanje pojedinačnih garaža za jedno ili manji broj vozila izvedenih od lima ili na drugi vizuelno neprihvatljiv način, kao i njihovo pretvaranje u druge namjene (prodavnice, auto radionice, servisi i slicno)..

#### 8. Uslovi za racionalno korišćenje energije

Shodno Zakonu o energetske efikasnosti (Sl.list CG broj 29/10) i Pravilniku o minimalnim zahtjevima energetske efikasnosti zgrada (Sl.list CG broj 75/15) projektovanjem i izgradnjom objekata treba postići smanjenje gubitaka toplote iz objekata, poboljšanja toplotne izolacije spoljnih elemenata, povećanje toplotne efikasnosti pravilnom orijentacijom objekata i korišćenjem sunčeve energije, korišćenje obnovljivih izvora energije, te povećanja energetske efikasnosti sistema grijanja. Sadržaj Elaborata energetske efikasnosti objekta propisan je Pravilnikom o sadržaju elaborata energetske efikasnosti zgrada.

Pri izgradnji objekata koristiti savremene termoizolacione materijale, kako bi se smanjila potrošnja toplotne energije.

Iskoristiti toplotne dobitke od sunca i zaštititi se od pretjeranog osunčanja i koristiti održive sisteme protiv pretjerane insolacije-zasjena pergolama, zelenilom i slično, kako bi se smanjila potrošnja energije za vještačku klimatizaciju. Drveredima i gustim zasadima smanjiti uticaj vjetrova i obezbijediti neophodnu sjenku u ljetnim mjesecima. Nisko energetske tehnologije za grijanje i hlađenje se trebaju koristiti gdje god je to moguće. Pri proračunu koeficijenata prolaza toplote objekata uzeti vrijednost za 30-25% niže od maksimalno dozvoljenih vrijednosti dozvoljenih za ovu klimatsku zonu. Sunčani kolektori treba da budu estetsko-arhitektonski oblikovani i ukomponovani na najmanje uočljivim mjestima na objektu.

U cilju stimulisanja izgradnje energetski efikasnih objekata koji koriste solarnu energiju, Glavni grad Podgorica je Odlukom o naknadi za komunalno opremanje građevinskog zemljišta (SL.list CG-opštinski propisi broj 039/20 od 06.11.2020) predvidio da se u skladu sa revidovanim glavnim projektom solarnog sistema, naknada umanjuje za 100€ po m<sup>2</sup> ugrađenog solarnog panela, a najviše do 50% obračunate naknade.

Za potrebe proračuna koristiti podatke Hidrometeorološkog zavoda o klimatskim i hidrološkim karakteristikama zone u Glavnom gradu Podgorica.

9. Uslovi za odvoženje čvrstog otpada  
Korisnici objekata dužni su da sakupljaju otpad na selektivan način i odlažu isti na određene lokacije u skladu sa opštinskim Planom upravljanja komunalnim i neopasnim građevinskim otpadom u Glavnom gradu Podgorica za period 2016-2020.g.

10. Za privremene ili stalne objekte ili djelove objekta, van zone ograničenja prepreka aerodroma, čija je visina veća od 45m, potrebno je od Agencije za civilno vazduhoplovstvo Crne Gore dobiti saglasnost za izgradnju i postavljanje, kao i uslove i označavanje i održavanje.

11. Uslovi za izgradnju i postavljanje pomoćnih objekata. U skladu sa članom 223 važećeg zakona, propisi jedinice lokalne samouprave, kojima se uređuju pomoćni objekti, primjenjivaće se do donošenja Plana generalne regulacije Crne Gore.  
Postupak pribavljanja odobrenja za postavljanje ili građenje pomoćnih objekata uređen je Odlukom o postavljanju, odnosno građenju i uklanjanju pomoćnih objekata (Sl.list CG-opštinski propisi br. 011/14 od 08.04.2014, 034/16 od 01.08.2016, 039/20 od 06.11.2020).

#### 12. MOGUĆNOST FAZNE IZGRADNJE

Na osnovu Zakona o planiranju prostora i izgradnji objekata i člana 76 kroz izradu idejnog rješenja može se odrediti faznost gradnje (tehničko-tehnološka i funkcionalna cjelina) objekata. Dozvoljena je fazna izgradnja, tako da konačno izgrađeni objekat ne prelazi maksimalne propisane površine pod objektom i spratnost, a ove vrijednosti mogu biti i manje.

Na osnovu UT uslova, kod urbanističkih parcela na kojima je planom predviđena izgradnja više objekata, potrebno je uraditi revidovano idejno rješenje kompletne urbanističke parcele ili više susjednih urbanističkih parcela (ČL.76 važećeg zakona). Idejnim rješenjem se utvrđuje generalna koncepcija za izgradnju objekata, a naročito: uklapanje objekta u prostor, položaj objekta u okviru parcele i prema susjednim objektima.

#### 13. NAPOMENA

Tačni podaci o katastarskim parcelama koje čine urbanističku parcelu utvrdiće se kroz izradu Elaborata parcelacije po planskom dokumentu. Elaborat izrađuje ovlaštena geodetska organizacija i mora biti ovjeren od strane Uprave za katastar i državnu imovinu PJ Podgorica.

Na osnovu Zakona o planiranju prostora i izgradnji objekata i člana 76 kroz izradu idejnog rješenja može se odrediti faznost gradnje (tehničko-tehnološka i funkcionalna cjelina) objekata. Dozvoljena je fazna izgradnja, tako da konačno izgrađeni objekat ne prelazi maksimalne propisane površine pod objektom i spratnost, a ove vrijednosti mogu biti i manje.

Na osnovu UT uslova, kod urbanističkih parcela na kojima je planom predviđena izgradnja više objekata, potrebno je uraditi revidovano idejno rješenje kompletne urbanističke parcele ili više susjednih urbanističkih parcela (ČL.76 važećeg zakona). Idejnim rješenjem se utvrđuje generalna koncepcija za izgradnju objekata, a naročito: uklapanje objekta u prostor, položaj objekta u okviru parcele i prema susjednim objektima.

Članom 237 važećeg zakona, je predviđeno da se do donošenja Plana generalne regulacije Crne Gore može graditi na dijelu urbanističke parcele, ako nedostajući dio urbanističke parcele ne utiče na

funkcionalnost i pristup objektu i uz uslov da se urbanistički parametri utvrđeni planom za urbanističku parcelu umanje za nedostajući dio urbanističke parcele.  
Kroz izradu Idejnog rješenja urbanističke parcele dokazati ispunjenost uslova propisanih članom 237 Zakona o planiranju i izgradnji objekata, i da li se na bilo koji način ugrožava valorizacija preostalog dijela urbanističke parcele.

Tekstualni i građički dio predmetnih planova, kojim su propisani način izgradnje objekata, uslovi za priključenje na infrastrukturu i uslovi za uređenje urbanističke parcele, sastavni su dio ovih urbanističko-tehničkih uslova i dostupni su na sajtu [www.planovidozvole.mrt.gov.me/LAMP/PlanningDocument](http://www.planovidozvole.mrt.gov.me/LAMP/PlanningDocument) i [www.sekretarijaz-za-plurzs.podgorica.me](http://www.sekretarijaz-za-plurzs.podgorica.me).

Investitor može da gradi objekat na osnovu prijave, kod nadležne Urbanističko-građevinske inspekcije i sledeće dokumentacije propisane članom 91 važećeg zakona:

- Saglasnost glavnog gradskog arhitekta na idejno rješenje
- Ovjerenog Glavnog projekta
- Izvještaja o pozitivnoj reviziji glavnog projekta
- Dokaza o osiguranju od odgovornosti projektanta koji je izradio odnosno revidenta koji je revidovao glavni projekat u skladu sa zakonom i Uredbi o minimalnoj sumi osiguranja od profesionalne odgovornosti u oblasti izgradnje objekta(Sl.list CG broj 68/17)
- Ugovora o angažovanju izvođača radova
- Ugovora o angažovanju stručnog nadzora
- Dokaza o pravu svojine na zemljištu, odnosno drugom pravu na građenje na zemljištu ili dokaz o pravu svojine na objektu, odnosno drugom pravu na građenje, ako se radi o rekonstrukciji objekta.

Sadržaj Idejnog rješenja definisan je stručnim upustvom Ministarstva održivog razvoja i turizma, broj 101-26/99 od 14.03.2018.godine. Način podnošenja zahtjeva glavnom državnom arhitekti, za davanje saglasnosti na idejno rješenje preciziran je Obaveštenjem MORT-a od 21.12.2017.godine. Upustvo i obaveštenje su dostupni na sajtu Ministarstva održivog razvoja i turizma: <http://mrt.gov.me/rubrike/zakonska-regulativa-iz-oblasti-planiranja-prostora.html>.

Idejni odnosno Glavni projekat, mora biti urađen u skladu sa članom 7 Pravilnika o načinu izrade i sadržini tehničke dokumentacije(Sl.list CG 44/18) u elektronskoj formi plus 1 primjerak u analognoj formi za potrebe izvođenja radova na gradilištu.

Shodno članu 74, stav 5 i 8 Zakona o planiranju i izgradnji objekata (sl.list CG broj 64/17,44/18 i 63/18), u slučaju da organ za izdavanje posebnih tehničkih uslova/vodnih,konzervatorskih uslova ne odgovori na službeni zahtjev ovog Sekretarijata u roku od 15 dana od dana prijema zahtjeva, smatraće se da je saglasan sa urbanističko-tehničkim uslovima utvrđenim na osnovu planskog dokumenta.

Dostavljeno:

- Podnosiocu zahtjeva
- Urbanističko-građevinskoj inspekciji
- a/a

OBHRAĐIVAČI URBANISTIČKO-TEHNIČKIH USLOVA:	
Arh.Samira Vesnić,dipl.ing.	
Vlatko Mijatović,tehničar	Vlatko Mijatović
OVLAŠĆENO SLUŽBENO LICE II ZA IZGRADNJU I LEGALIZACIJU OBJEKATA	Arh.Samira Vesnić,dipl.ing.
M.P.	 Potpis ovlašćenog službenog lica
PRILOZI	
<ul style="list-style-type: none"> <li>-Grafički prilozi iz planskog dokumenta</li> <li>-tehnički uslovi u skladu sa posebnim propisom</li> <li>-List nepokretnosti i kopija plana</li> <li>-Dokaz o uplati naknade za izdavanje utu-a</li> </ul>	<p>Tehnički uslovi priključenja broj UPI-02-041/23-9515/2 od 12.12.2023.god. od "Vodovod i kanalizacija" d.o.o. Podgorica</p> <p>List nepokretnosti 1061-prepis i kopija plana za katastarsku parcelu broj 1931KO: Donja Gorica</p> <p>Uplatnica za naknadu od 50€ od 04.10.2023.god.</p>

CRNA GORA

UPRAVA ZA KATASTAR I DRŽAVNU IMOVINU

PODRUČNA JEDINICA: PODGORICA

Broj: 101-917/23-3775

Datum: 23.11.2023.



Katastarska opština: DONJA GORICA

Broj lista nepokretnosti: 1061

Broj plana: 23

Parcela: 1931

# KOPIJA PLANA

Razmjera 1: 1000



4  
699  
400  
665  
9

4  
699  
400  
665  
9

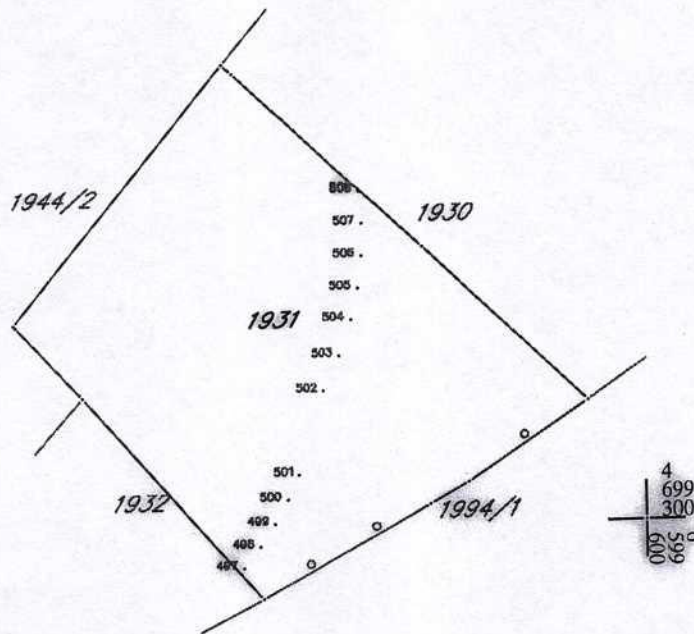

4  
699  
300  
665  
9

4  
699  
300  
665  
9

IZVOD IZ DIGITALNOG PLANA

Obradio:

*[Signature]*







UPRAVA ZA KATASTAR  
I DRŽAVNU IMOVINU

CRNA GORA

PODRUČNA JEDINICA  
PODGORICA

Broj: 101-919-48589/2023  
Datum: 16.11.2023.  
KO: DONJA GORICA

Na osnovu člana 173 Zakona o državnom premjeru i katastru nepokretnosti ("Sl. list RCG" br. 29/07, "Sl. list CG" br. 73/10, 032/11, 040/11, 043/15, 037/17 i 17/18), postupajući po zahtjevu SEKRET YA URBAN 101-917/23-3775, , za potrebe izdaje se

LIST NEPOKRETNOSTI 1061 - PREPIS

Podaci o parcelama						Bon. klasa	Površina m <sup>2</sup>	Prihod
Broj	Podbroj	Broj zgrade	Plan Skica	Datum upisa	Potez ili ulica i kućni broj			
1931			22 164		DŽANOVIĆ LIVADE	Livada 3. klase VIŠE OSNOVA	2672	15.23
							2672	15.23

Podaci o vlasniku ili nosiocu		Prava	Obim prava
Matični broj - ID broj	Naziv nosioca prava - adresa i mjesto		
	DURETIĆ BRANKA	Susvojina	1/5
	KRKOTIĆ ANDRIJA DARA	Susvojina	1/5
	MICEVSKA MARIJA	Susvojina	1/5
	RAŠOVIĆ PERSA	Susvojina	1/5
	PAUNOVIĆ VESELINKA	Susvojina	1/5

Ne postoje tereti i ograničenja.

Naplata takse je oslobođena na osnovu člana 17 Zakona o administrativnim taksama ("Sl. list CG, br. 18/19). Naplata naknade oslobođena je na osnovu člana 174 Zakona o državnom premjeru i katastru nepokretnosti ("Sl. list RCG" br. 29/07, "Sl. list CG" br. 73/10, 032/11, 040/11, 043/15, 037/17 i 17/18).

Načelnik  
*Slavica Bobičić*  
Slavica Bobičić, dipl. pravnik

Crna Gora  
Glavni Grad Podgorica  
**Sekretarijat za planiranje prostora i  
održivi razvoj**

Broj: 08-332/23-1793  
Podgorica, 18.12.2023.godine

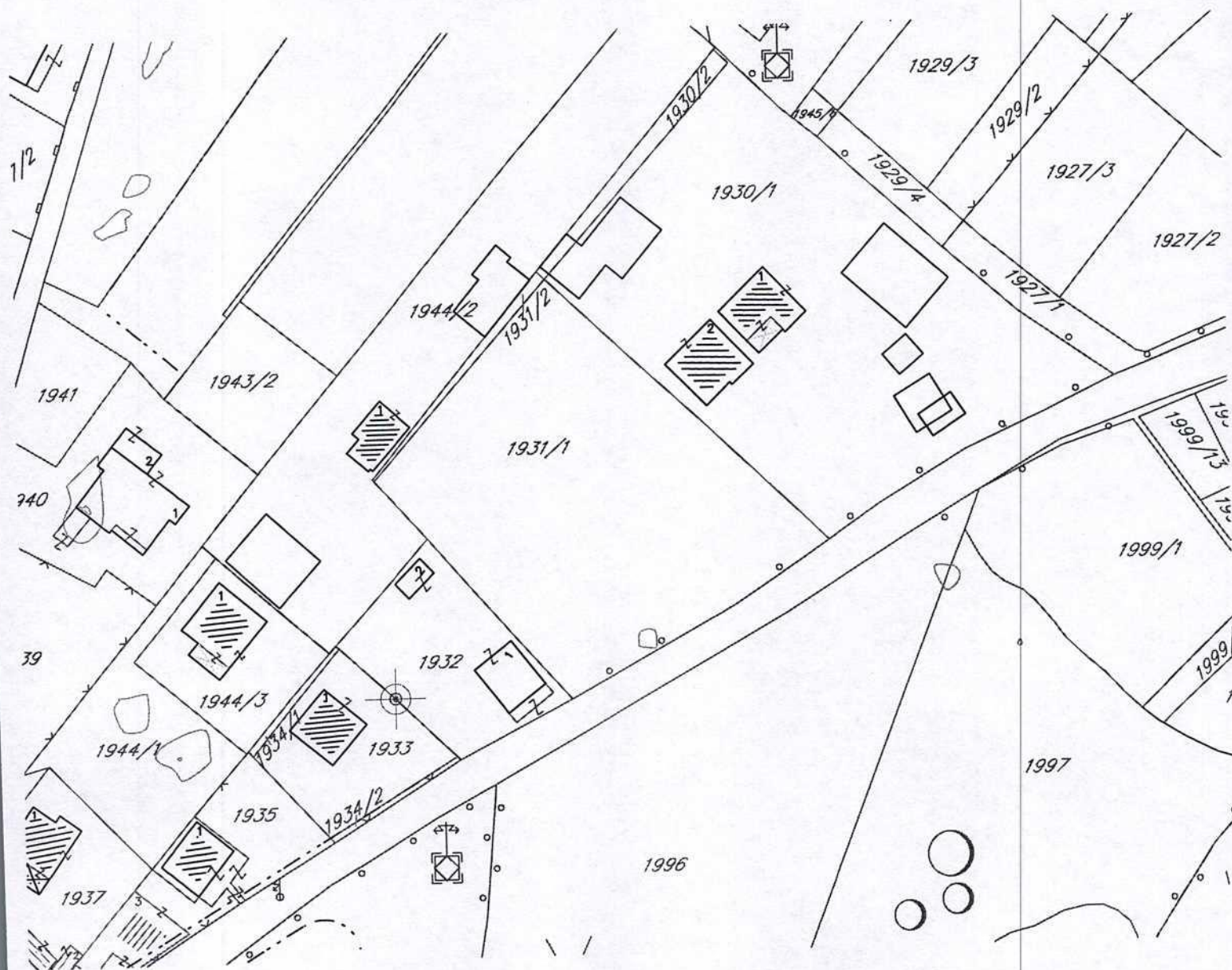

GRAFIČKI PRILOG –Geodetska podloga

Izvod iz DUP-a „Donja Gorica za zahvat koridora Cetinjskog puta i južne obilaznice“ u  
Podgorici

Za urbanističku parcelu UP14 d zona C3

01

Crna Gora  
Glavni Grad Podgorica  
Sekretarijat za planiranje prostora i  
održivi razvoj

Broj: 08-332/23-1793  
Podgorica, 18.12.2023.godine

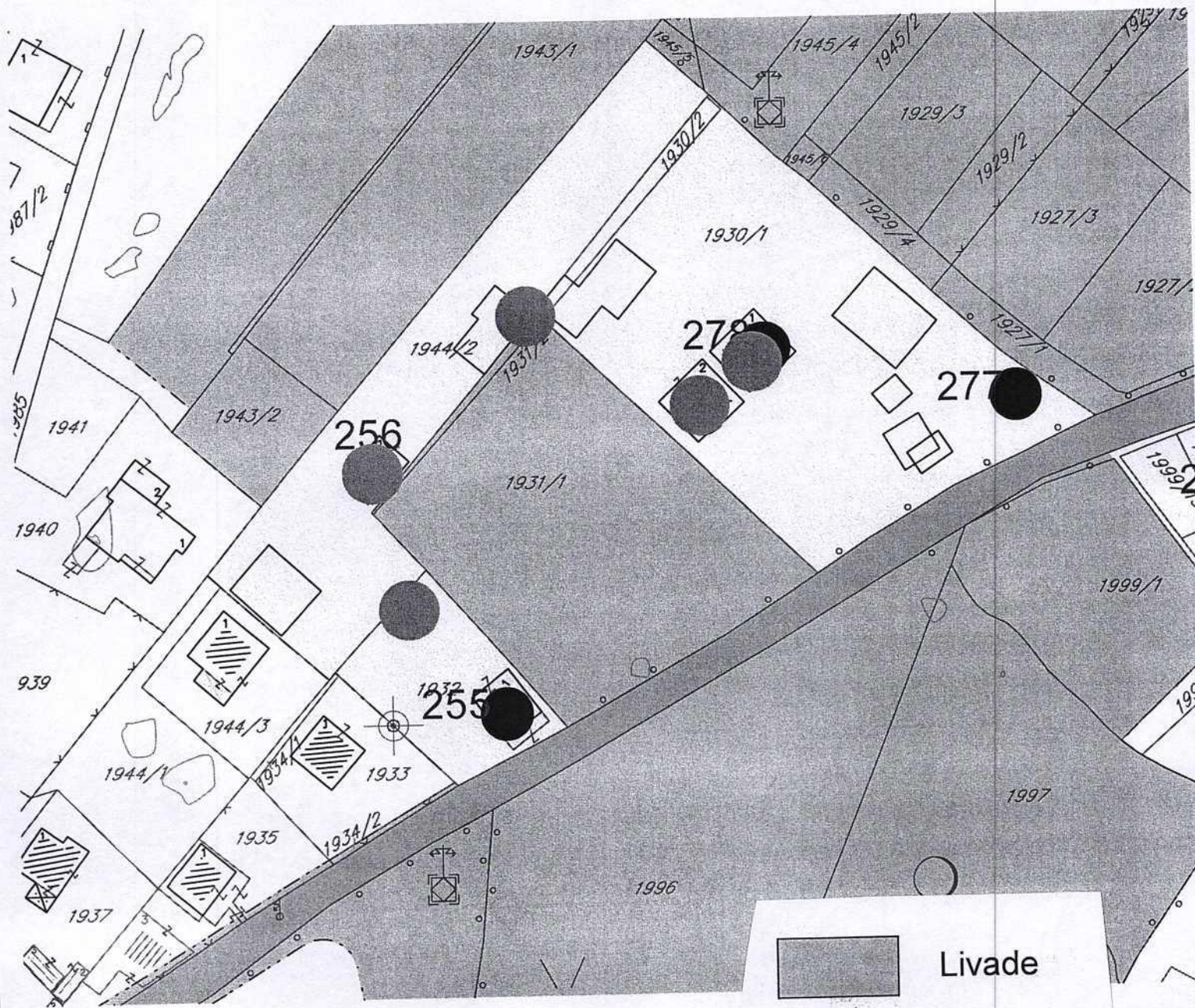

GRAFIČKI PRILOG –Postojeće stanja sa namjenom površina,fizičkom strukturom i bonitetom  
Izvod iz DUP-a „Donja Gorica za zahvat koridora Cetinjskog puta i južne obilaznice“ u Podgorici  
Za urbanističku parcelu UP14 d zona C3

02

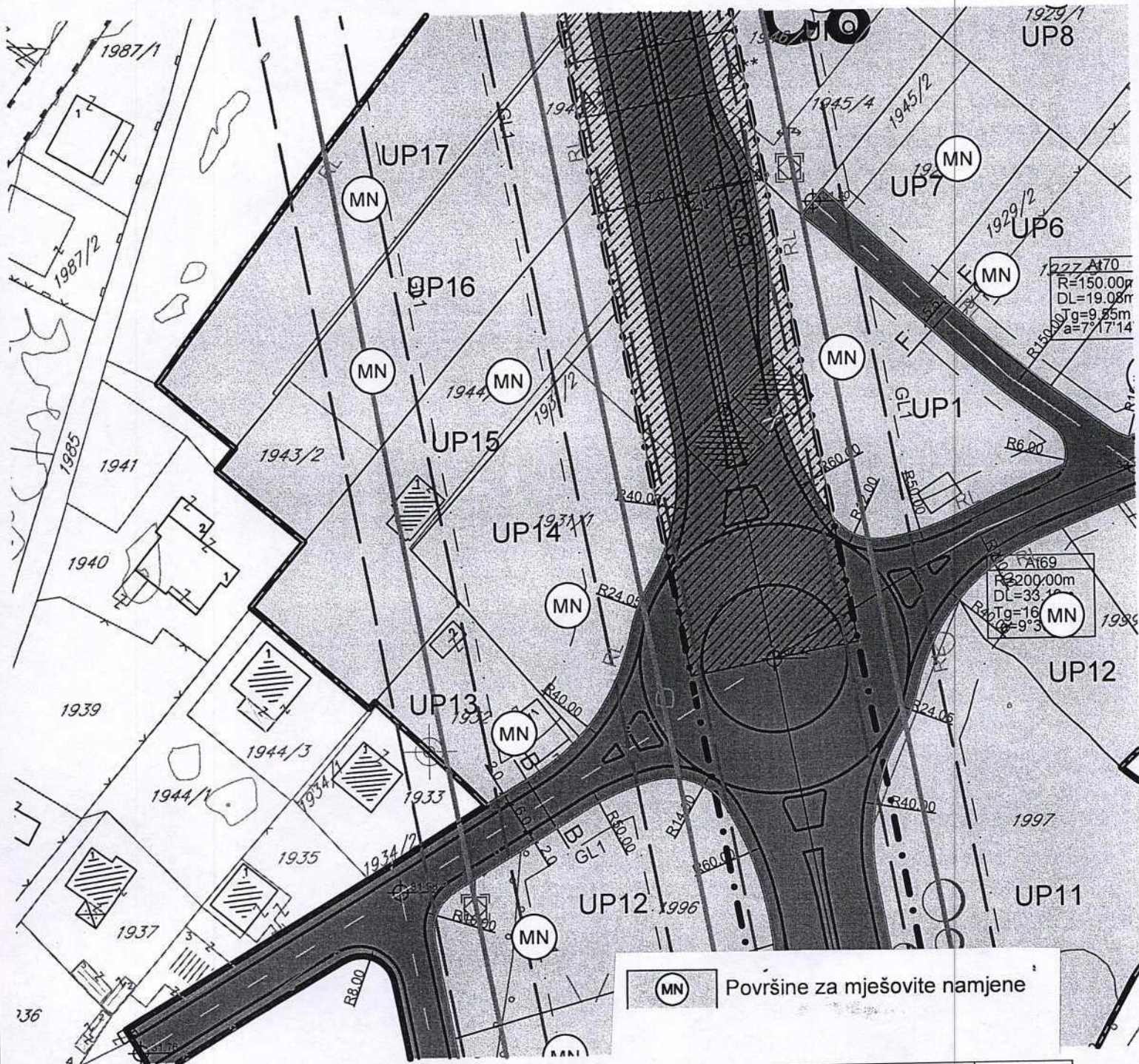

GRAFIČKI PRILOG –Planirana namjena površina

Izvod iz DUP-a „Donja Gorica za zahvat koridora Cetinjskog puta i južne obilaznice“ u Podgorici  
Za urbanističku parcelu UP14 d zona C3

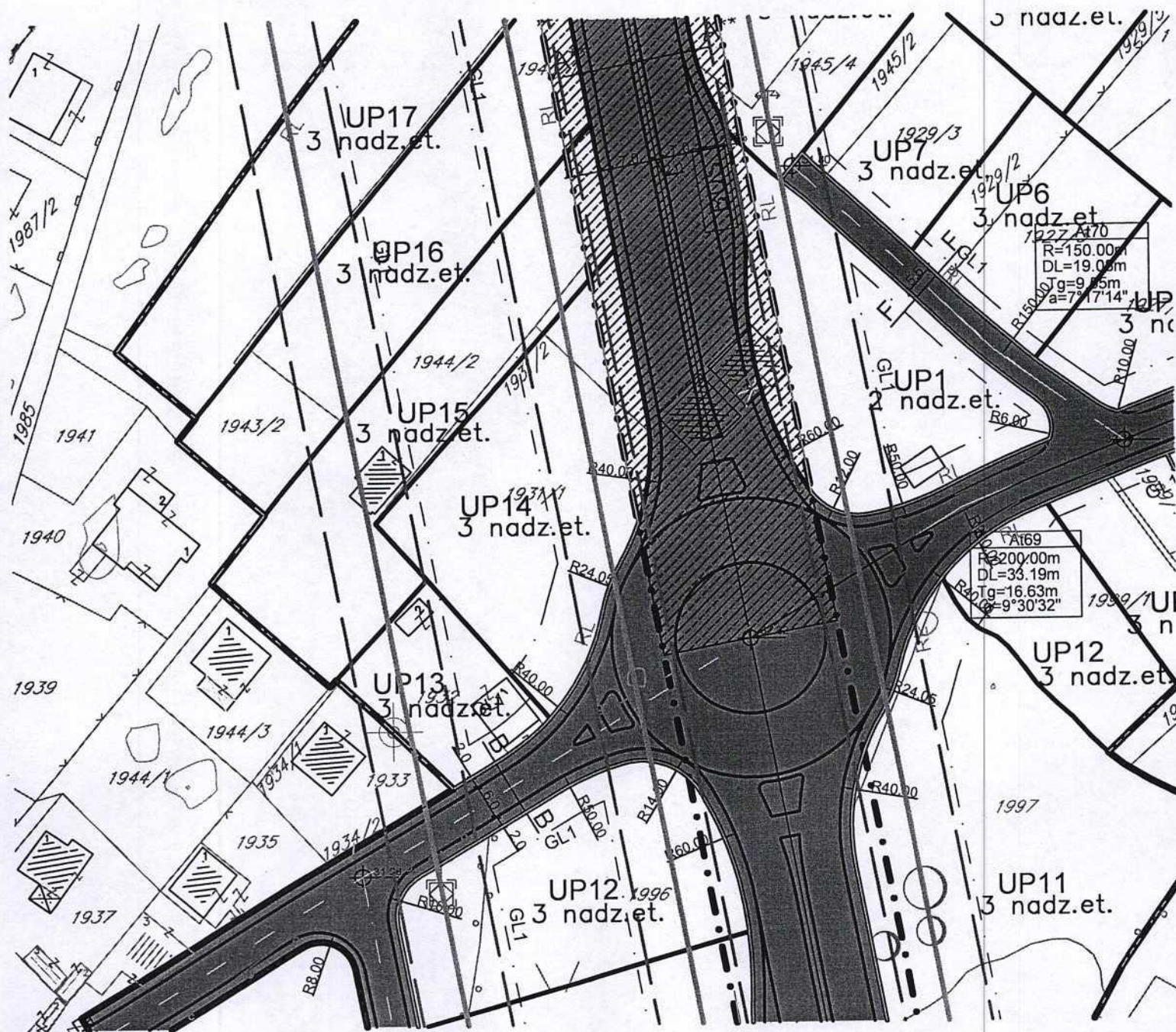
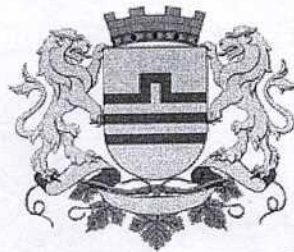

GRAFIČKI PRILOG –Plan parcelacije, regulacije i nivelacije

Izvod iz DUP-a „Donja Gorica za zahvat koridora Cetinjskog puta i južne obilaznice “ u Podgorici  
Za urbanističku parcelu UP14 d zona C3

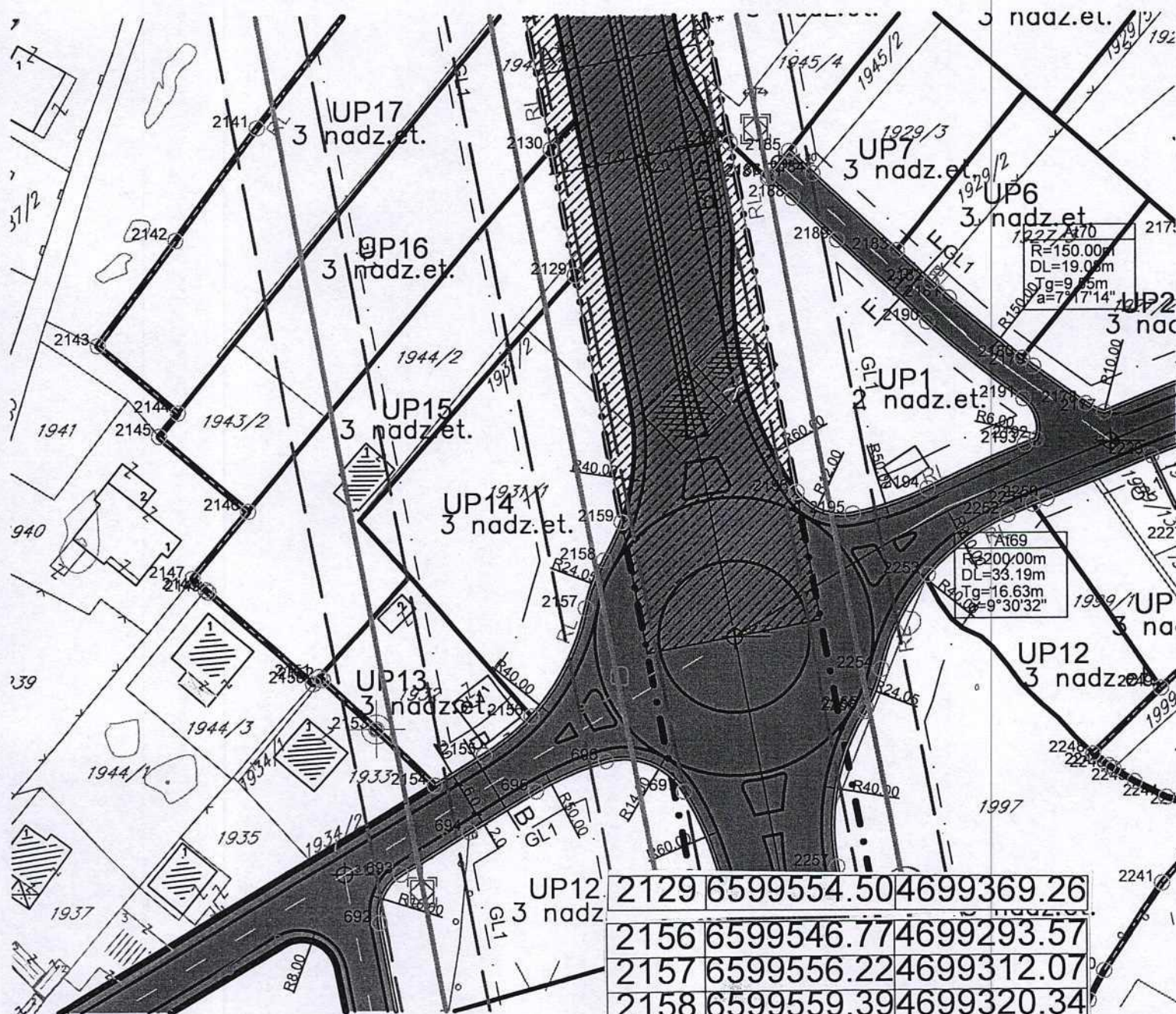

GRAFIČKI PRILOG –Plan parcelacije, regulacije i nivelacije sa kordinatama prelomnih tačkaka regulacionih linija

Izvod iz DUP-a „Donja Gorica za zahvat koridora Cetinjskog puta i južne obilaznice “ u Podgorici  
 Za urbanističku parcelu UP14 d zona C3

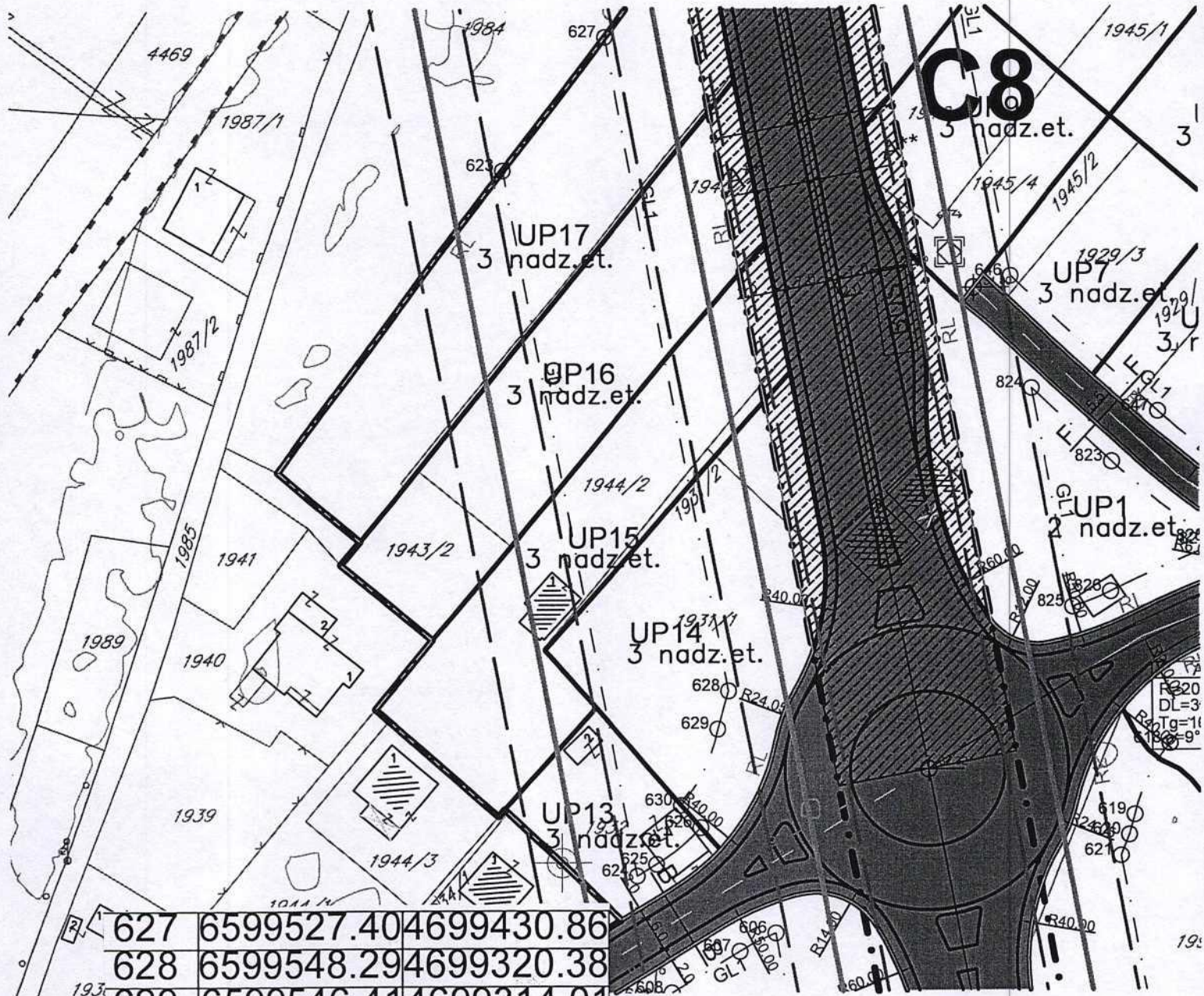
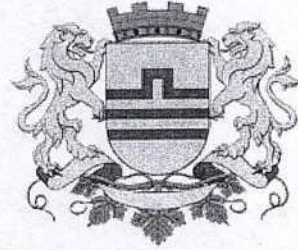

627	6599527.40	4699430.86
628	6599548.29	4699320.38
629	6599546.41	4699314.01
630	6599540.15	4699301.17

GRAFIČKI PRILOG –Plan parcelacije, regulacije i nivelacije sa kordinatama prelomnih tačaka građevinskih linija

Izvod iz DUP-a „Donja Gorica za zahvat koridora Cetinjskog puta i južne obilaznice “ u Podgorici

Za urbanističku parcelu UP14 d zona C3

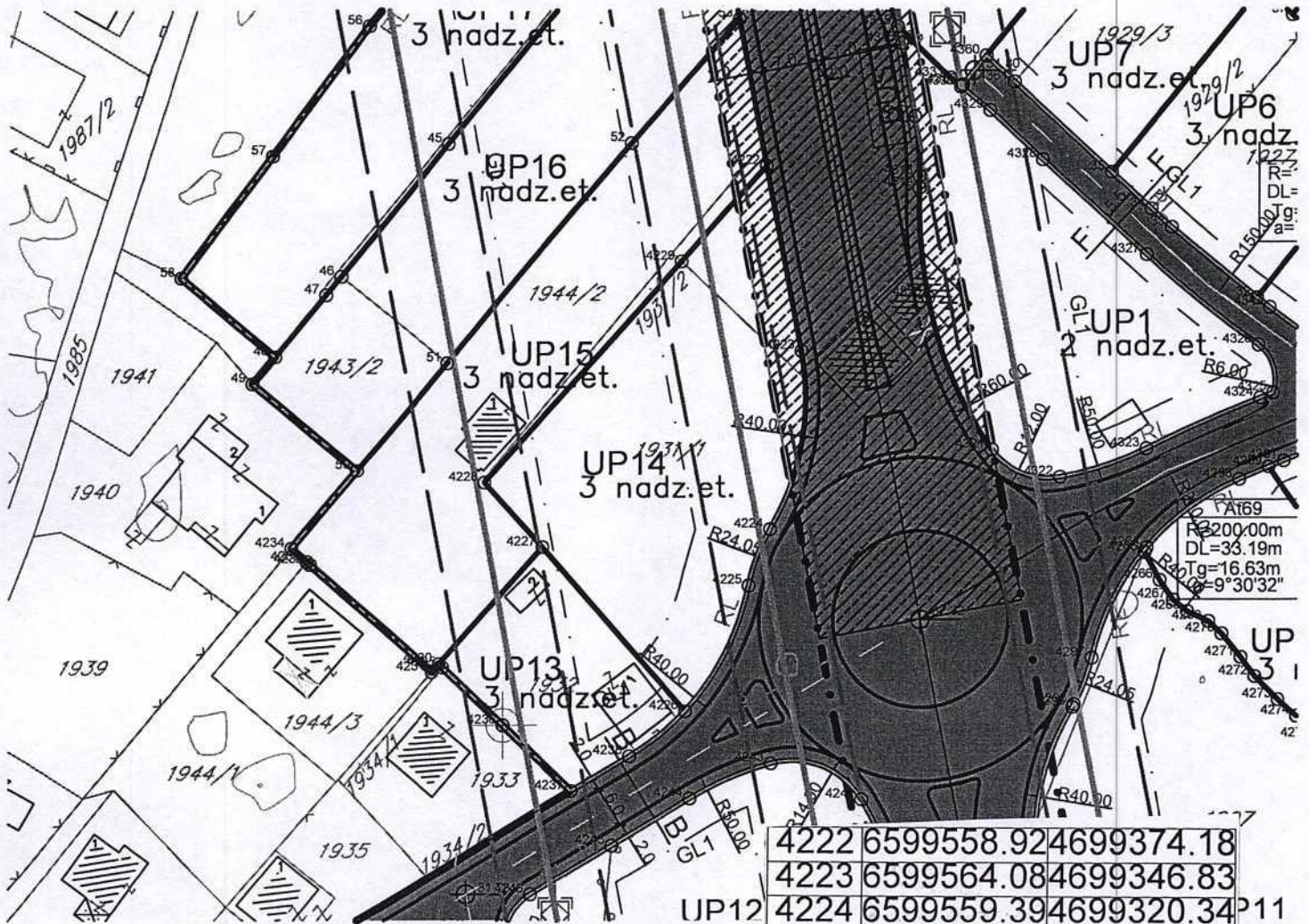

GRAFIČKI PRILOG –Plan parcelacije, regulacije i nivelacije sa kordinatama prelomnih tačaka urbansitičkih parcela

Izvod iz DUP-a „Donja Gorica za zahvat koridora Cetinjskog puta i južne obilaznice “ u Podgorici

Za urbanističku parcelu UP14 d zona C3

07



### presjek A\*\* - A\*\*

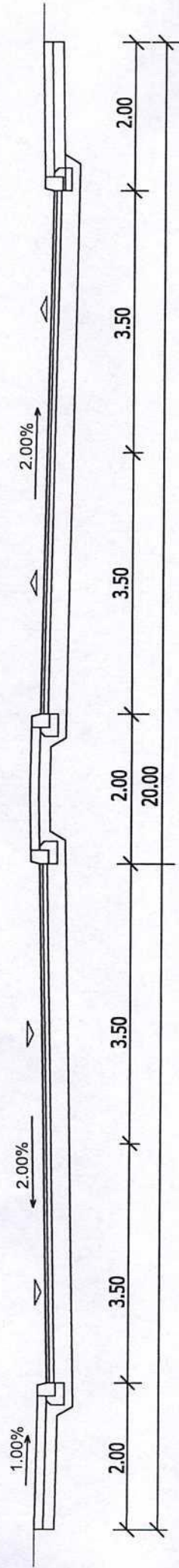

### presjek B - B

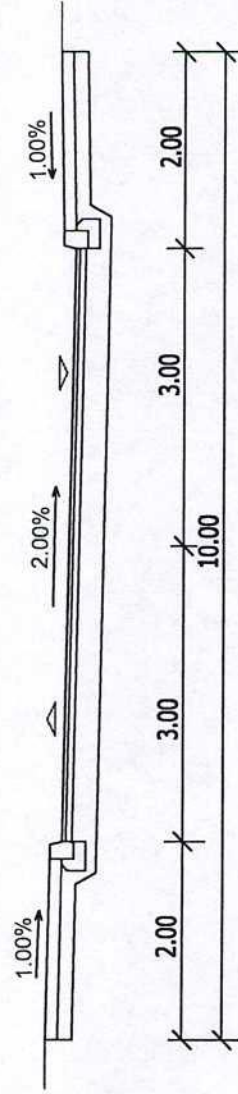



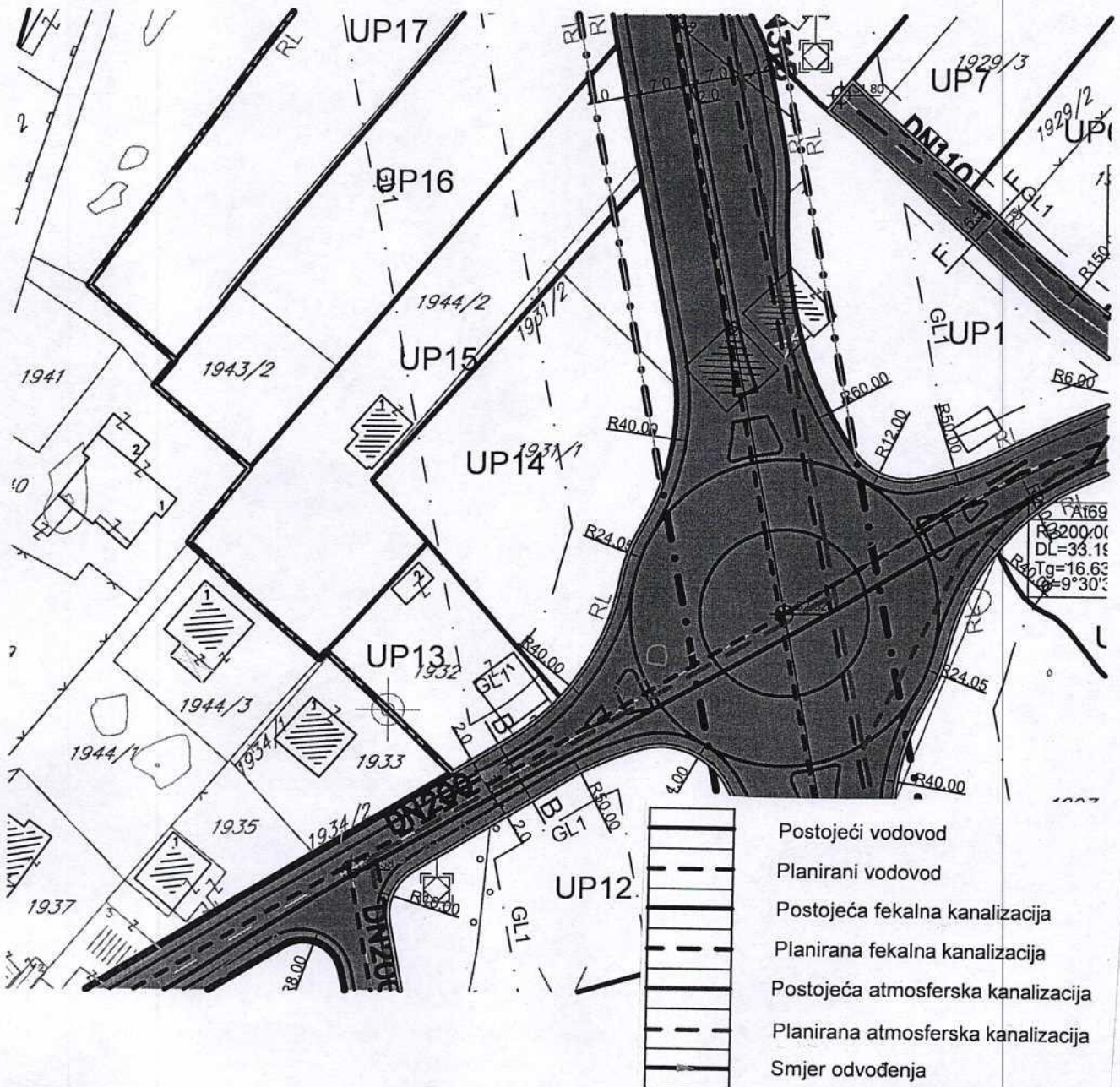

**GRAFIČKI PRILOG –Plan hidrotehničke infrastrukture**

Izvod iz DUP-a „Donja Gorica za zahvat koridora Cetinjskog puta i južne obilaznice “ u Podgorici  
 Za urbanističku parcelu UP14 d zona C3



	Oznaka urbanističke parcele		Elektrovod 110kV postojeći nadzemni
	Granica urbanističke zone		Elektrovod 110kV nadzemni koji se ukida
	Oznaka urbanističke zone		Elektrovod 110kV planirani nadzemni
	Granica urbanističke podzone		Zaštitni koridor postojećeg DV 110kV
	Oznaka urbanističke podzone		Zaštitni koridor planiranog DV 110kV
	Most		Zaštitni koridor postojećeg DV 110kV koji se ukida
	Kolsko-pješačke površine		Elektrovod 10kV postojeći
	Pješačke površine		Elektrovod 10kV podzemni plan
	Trafostanica 110/10 kV plan		Elektrovod 10kV koji se ukida
	Trafostanica 10/0.4kV postojeća		Izmješteni kablovski vod 10kV
	Trafostanica 10/0.4kV - plan		Kablovska spojnica 10kV
	Postojeći stub DV 110kV		Granica i oznaka traforeona
	Novi stub DV 110kV		KORIDOR *preuzeto iz PUP-a/GUR-a Primarna mreža- Gradska obilaznica

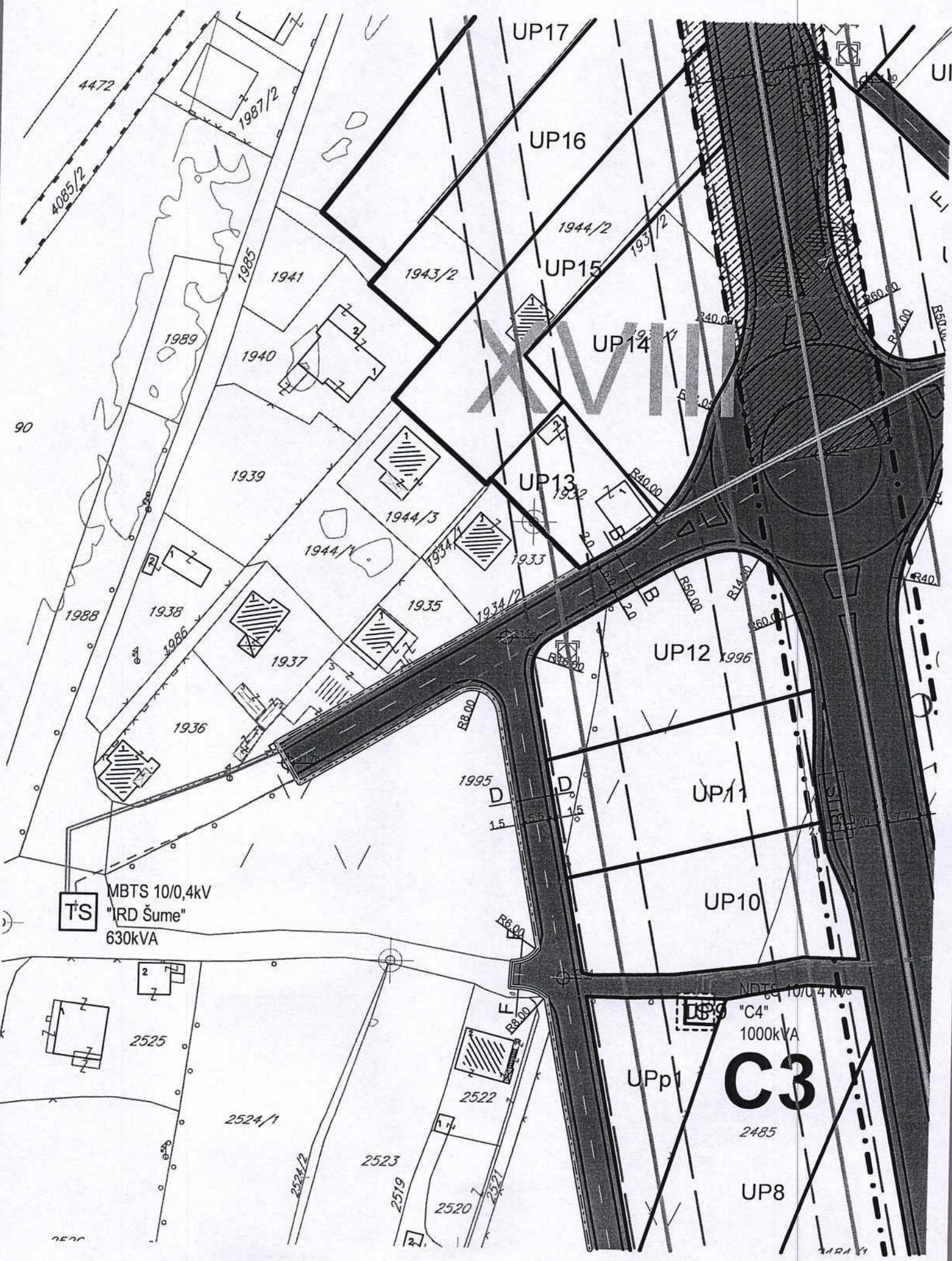

TS  
MBTS 10/0,4kV  
"RD Šume"  
630kVA

NDTS 10/0,4 kV  
"C4"  
1000kVA

**C3**

2485

UP8

UP17

UP16

UP15

UP14

UP13

UP12

UP11

UP10

UPp1

UI

EI

REDU

REDU

REDU

REDU

REDU

REDU

REDU

REDU

REDU

REDU

REDU

XVIII

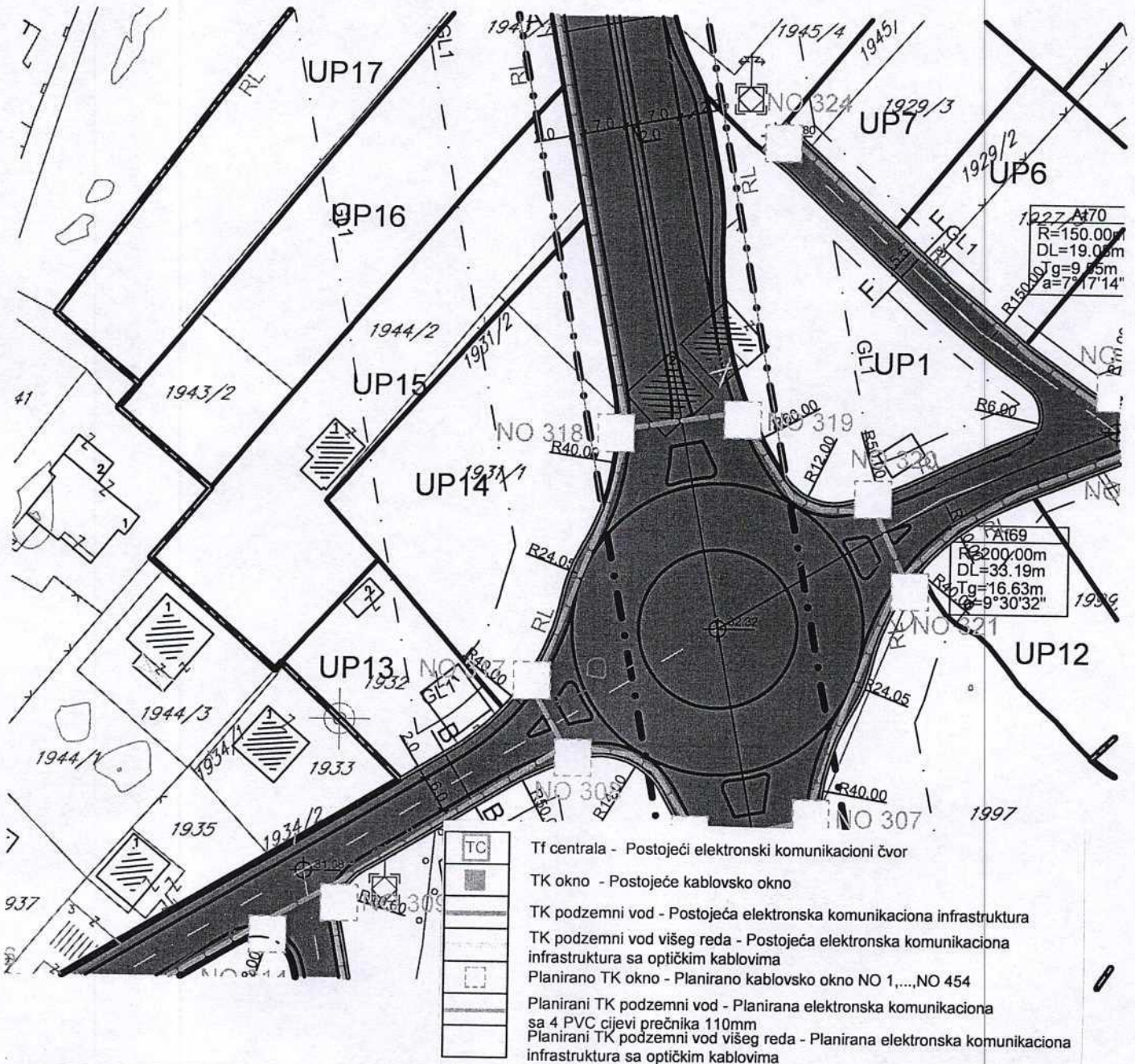
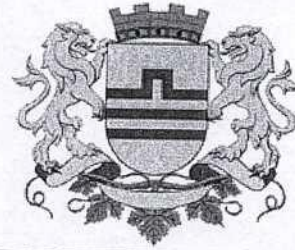

**GRAFIČKI PRILOG –Plan telekomunikacione infrastrukture**

Izvod iz DUP-a „Donja Gorica za zahvat koridora Cetinjskog puta i južne obilaznice “ u Podgorici  
 Za urbanističku parcelu UP14 d zona C3

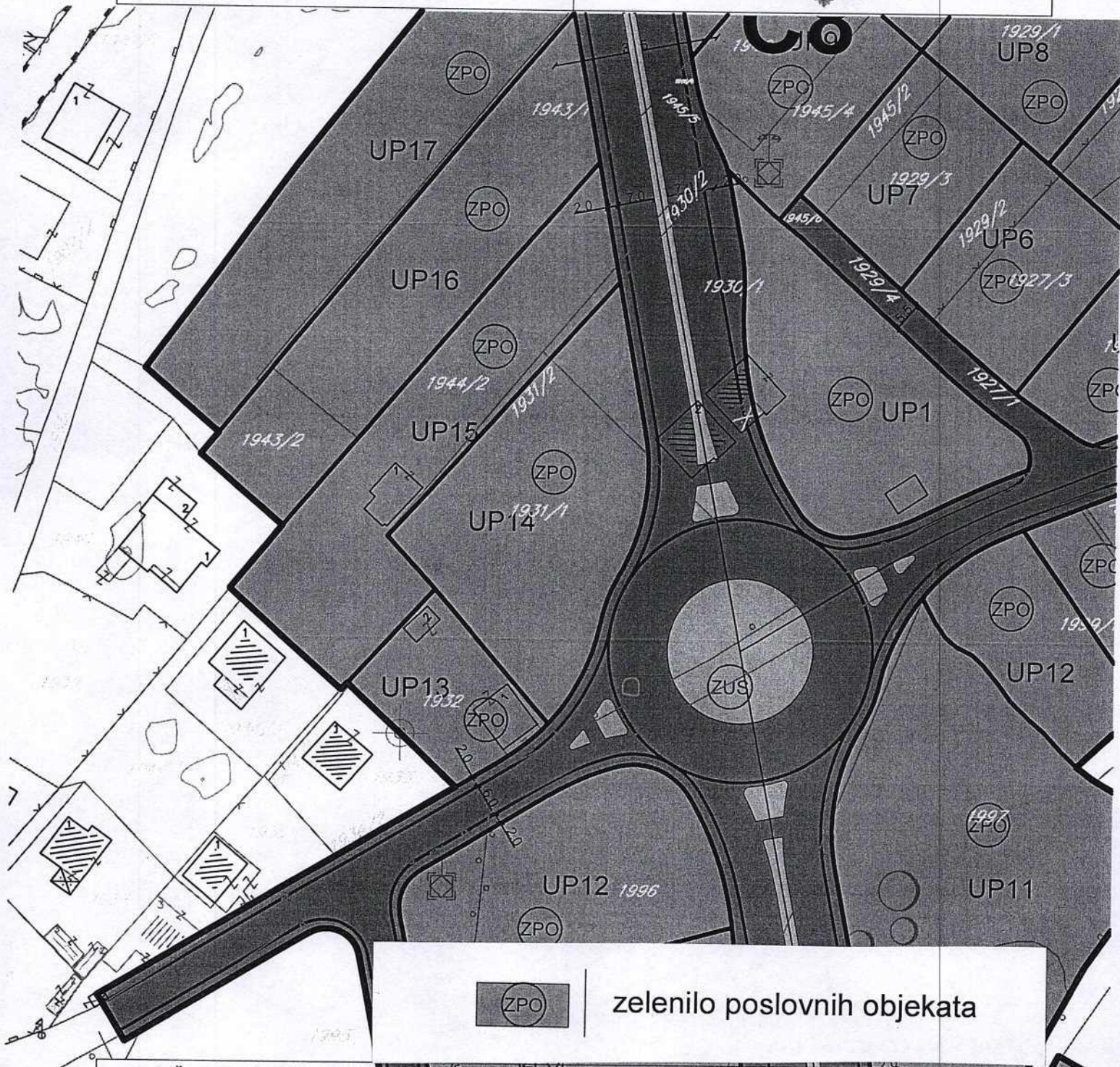
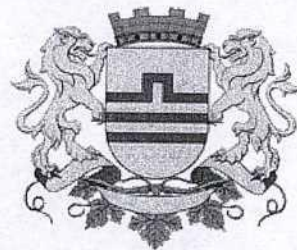

zelenilo poslovnih objekata

GRAFIČKI PRILOG –Plan pejzažne arhitekture

Izvod iz DUP-a „Donja Gorica za zahvat koridora Cetinjskog puta i južne obilaznice “ u  
Podgorici  
Za urbanističku parcelu UP14 d zona C3