



Crna Gora
Glavni Grad Podgorica
Sekretarijat za planiranje prostora i održivi razvoj
Broj: 08-332/23-2086
Podgorica, 23.11.2023.godine

Ul. Vuka Karadžića br.41
81000 Podgorica, Crna Gora
Telefon: 020/ 625-637, 625-647
Faks: 020/ 625-680
e-mail:
sekretarijat.planiranje.uredjenje@podgorica.me

URBANISTIČKO-TEHNIČKI USLOVI
za izradu tehničke dokumentacije za objekat na urbanističkoj parceli
UP 36, u okviru UP-a „Nova Varoš blok B“ u Podgorici.



PODNOŠILAC ZAHTJEVA: NULEŠI STEFAN
OBRAĐIVAČ URBANISTIČKO-TEHNIČKIH USLOVA
RUKOVODILAC SEKTORA
Arh.Rakčević Zorica, dipl.ing

URBANISTIČKO - TEHNIČKI USLOVI

1	<p>Crna Gora Glavni Grad Podgorica Sekretarijat za planiranje prostora i održivi razvoj Broj: 08-332/23-2086 Podgorica, 23.11.2023.godine</p>	
2	<p>Sekretarijat za planiranje prostora i održivi razvoj, na osnovu: - Akta Ministarstva ekologije, prostornog planiranja i urbanizma od 19.10.2023god. br. 08-332-8070/2, -Smjernicama za izdavanje UTU-a Sekretarijata za planiranje prostora i održivi razvoj od 18.10.2023god.dostavljenih putem e- maila Sekretarijata, -Člana 74. Zakona o planiranju prostora i izgradnji objekata („Službeni list CG", br.64/17, 44/18, 63/18, 11/19 ,82/20 , 86/22 i 04/23), -Uredbe o povjeravanju dijela poslova Ministarstva ekologije, prostornog planiranja i urbanizma jedinicama lokalne samouprave ("Službeni list Crne Gore", br. 087/18 od 31.12.2018, 027/19 od 23.05.2019, 075/19 od 30.12.2019, 116/20 od 04.12.2020 i 76/21 od 09.07.2021,br. 141/21 od 30.12.2021 i br. 151/22 od 30.12.2022), -Urbanističkog projekta „Nova Varoš blok B" u Podgorici („Službeni list Crne Gore – opštinski propisi", broj 39/10), podnietog zahtjeva NULEŠI STEFAN, br.08-332/23-2086 od 20.novembra. 2023.godine, izdaje</p>	
3	<p>URBANISTIČKO-TEHNIČKE USLOVE za izradu tehničke dokumentacije za objekat na urbanističkoj parceli UP 36, u okviru Urbanističkog projekta „Nova Varoš blok B" u Podgorici</p>	
4	<p>Detaljne podatke preuzeti iz Urbanističkog projekta „Nova Varoš blok B" u Podgorici, koji se nalazi u Registru planske dokumentacije: http://www.planovidozvole.mrt.gov.me/LAMP/PlanningDocument?m=PG, koji vodi Ministarstvo prostornog planiranja, urbanizma i državne imovine.</p> <p>Aktom Ministarstva ekologije, prostornog planiranja i urbanizma od 19.10.2023 br. 08-332-8070/2 je konstatovano da "... državni i lokalni planski dokumenti koji su evidentirani i objavljeni u Registru planskih dokumenata koji vodi Ministarstvo ekologije, prostornog planiranja i urbanizma se primjenjuju , sve dok se u odgovarajućem postupku ne utvrdi da nijesu u saglasnosti sa Ustavom i zakonom, do kada će se smatrati važećim".</p> <p>Smjernicama za izdavanje UTU-a Sekretarijata za planiranje prostora i održivi razvoj od 18.10.2023god.dostavljenih putem e- maila Sekretarijata, da se izrada UT uslova nastavi u skladu sa ustaljenom dinamikom.</p>	
5	PODNOŠILAC ZAHTJEVA:	NULEŠI STEFAN
6	POSTOJEĆE STANJE	
	<p>U skladu sa podacima iz lista nepokretnosti br. 924 i kopije plana, izdatih od strane Uprave za katastar i državnu imovinu - Područnoj jedinici Podgorica, zahvat prostora katastarske parcele 3765 KO Podgorica II je definisan kao porodična stambena zgrada površine 115m2 i "dvorište površine 230m2. Ista je susvojina Vujošević Branka, Filipa i Tijane sa obimom prava po 1/3.</p> <p>U LN 924 nepostoje podaci o teretima i ograničenjima(prilog).</p> <p>U topografsko-katastarskoj podlozi na osnovu koje je izrađen planski dokument evidentirana je katastarska parcela sa postojećim objektom.</p> <p>Dio prostora navedene katastarske parcele ulazi u sastav urbanističke parcele UP 36.</p> <p>Precizan podatak o učešću površine katastarskih parcela u površini urbanističke parcele biće definisan elaboratom parcelacije po planskom dokumentu, koji izrađuje preduzeće ovlašćeno za geodetske poslove, nakon čega je elaborat neophodno ovjeriti u Upravi za katastar i državnu imovinu - Područnoj jedinici Podgorica.</p> <p>List nepokretnosti br. 924i kopija katastarskog plana za prostor katastrske parcele 3765 iz navedenog lista je sastavni dio ovih uslova.</p>	

U tabelarnom prikazu su podaci o **postojećem stanju** objekata koje je dato u Urbanistički projekat "Nova Varoš - Blok B" za predmetnu urbanističku parcelu.

oznaka objekta parcele	namjena	površ. prizemlja m ²	spratnost objekata	BRP m ²	površ. za poslov m ²	površ. za stanovanje	površ. dvoriš. obj. m ²	ukupno BRP m ²	broj stanovnika
36	- II -	110	P	110	110	-	-	110	-

7 PLANIRANO STANJE

7.1. Namjena parcele odnosno lokacije

Namjena prostora urbanističke parcele **UP 36** u zahvatu **Urbanističkog projekta „Nova Varoš blok B" u Podgorici** definisana je kao **(MN) površina za mješovitu namjenu.**

broj UP	A ulični objekti			B dvorišni objekti			ukupno A + B BRP m ²	površina za poslov. m ²	površ. za stanov. m ²
	površina prizemlja	spratnost	BRP m ²	površ. prizem.	spratnost	BRP m ²			
36	170	- II -	884	-	-	-	884	425	459

7.2. Pravila parcelacije Građevinska i regulaciona linija, odnos prema susjednim parcelama i arhitektonsko oblikovanje

Granice urbanističkih parcela u kvartu poklapaju se sa katastarskim parcelama ili granicama vlasništva (vise susjednih parcela) sa jednom ili više planiranih objekata u njima. Manja odstupanja su uradjena zbog boljeg funkcionisanja kvarta.

Novu Varoš karakteriše ortogonalna matrica stambenih blokova 90x100 u osnovi sa urbanističkim parcelama širine fronta – uglavnom 10m' a visine od P+0 do P + 1. Intervencijama u urbanom jezgru Nove Varoši na postojećoj matrici karakterističnih kvartova uvećava se osnova objekta po dubini prema dvorištu, spratnosti od PV+2 do PV+3+m, predlaže rekonstrukcija dijela dvorišnih objekata koji zadovoljavaju uslove stanovanja ili drugih funkcija pretežno spratnosti P+m Ovo se odnosi na blokove sjeverno od ulice Bokeške odnosno trga Republike i ulice Miljana Vukova. Ovakvim postupkom uvećana je izgrađenost ukupne grad. površine 3-4 puta. Radi očuvanja slike naslijeđa - karakteristične fasade prizemlja odnosno prizemlja i sprata su kod izvjesnog broja objekata rekonstruisane i ugrađene u novu matricu koja bazira na postojećoj fasadnoj matrici što se tiče širine uličnog fronta, a visina se uvećava za 3-4 puta (PV + 2-3 Sprata + Mansarda).

OBLICI INTERVENCIJA - urbana revitalizacija

1 mjere zaštite

kod naglašene ambijentalne arhitekture. Zaštita i čuvanje urbanog identiteta fasade u potpunosti ili djelimično, ambijentalne namjene, zaštita parternih i drugih objekata, konzervacija fragmenata objekta ili čitavih elemenata objekta fasade i slično) zaštita ukupne naslijeđene morfološke strukture.

2 sanacija i rekonstrukcija

sanacija – obuhvata unapređenje i zamjenu komunalnih objekata, opšte funkcionalno ambijentalno potretiranog područja (dogradnja, nadgradnja, obnova, modernizacija, rekonstrukcija itd.)

rekonstrukcija – široko primijenjena mjera u oblicima revitalizacije obuhvata: razne oblike ili zamjene urbanog (rušenje, izgradnja novih objekata sa interpolacijom u naslijeđene urbane i arhitektonske obrasce, intervencije saobraćaju i sl.

3 Rušenje objekata

Rušenje i uklapanje objekata u dvorištima koji se ne uklapaju u kvalitetan koncept dvorišnog prostora

Oblik intervencije na prostoru **urbanističku parcelu broj 36** definisan je kao: **sanacija i rekonstrukcija.**

Sanacija obuhvata unapređenje i zamjenu komunalnih objekata, opšte funkcionalno ambijentalno poboljšanje potretiranog područja (dogradnja, nadgradnja, obnova, modernizacija, rekonstrukcija itd.)

Rekonstrukcija obuhvata široko primijenjena mjera u oblicima revitalizacije obuhvata: razne oblike ili zamjene urbanog tkiva (rušenje, izgradnja novih objekata sa interpolacijom u naslijeđene urbane i arhitektonske obrasce, intervencije u saobraćaju i sl.).

Tekstualnim dijelom plana navedeno je I sljedeće:

Dvorišni objekti se u većini slučajeva ruše-uklanjaju, kao npr.pomoćni objekti koji nijesu za stanovanje, objekti koji ne mogu dobiti adekvatnu funkciju.

Zadržavaju se postojeći objekti koji imaju karakter stambenih objekata i predstavljaju dio nasleđa – legalitet, zatim objekti sa građevinskim dozvolama i objekti kvalitetne gradnje. Pri tome se vodilo računa da se ukupan dvorišni prostor u krajnjoj fazi dovede u urbani red i realizacijom transparentnih pješačkih koridora stave u punu funkciju bloka zajedno sa uređenjem ostalih parternih površina – zelene površine, male pijacete, prostori za sjedenje, itd.

Predlog rješenja parkinga za blokove Nove varoši je dat kao moguća varijanta koja planira organizaciju parking u podzemnim garažama sa dvije etaže. Ovakav postupak podrazumijeva prethodno djelimično uklanjanje svih katastarskih granica i nekih objekata dok se ne izvedu objekti garaža. Preko zadnje ploče garaža nasuo bi se sloj humisa, vratili eventualno prethodno uklonjeni objekti i uredio parter kako je to dato Planom.

Radi ispunjenja zahtjeva za parking mjestima u kvartovima predlaže se formiranje jedinstvene urbanističke parcele sastavljene od više karakterističnih parcela za izgradnju podzemnih garaža u dva nivoa. Ovakvim prijedlogom (formiranje jedinstvene urbanističke parcele za garažiranje vozila) parking garaže predstavljaju zajedno sa rampama i parterom poseban objekt- urbanističku parcelu.

Korisnici prostora će nedostajući broj parkinga u kvartu regulisati plaćanjem komunalne takse.

Pristupi garažnim prostorima mogu se obazbijediti preko kose rampe ili vertikalnom komunikacijom preko lifta.

Treba imati u vidu takođe, izgradnju mehaničkih garaža koje su povoljne za zgusnuta urbana jezgra sa karakterom istorijskog naslijeđa.

Izgradnja podzemnih garaža ne smije da uspori - zaustavi proces realizacije - gradnje uličnih nizova objekata.

Sastavni dio urbanističko tehničkih uslova su i izvodi iz grafičkih priloga Plana.

USLOVI PARCELACIJE, REGULACIJE, NIVELACIJE I MAKSIMALNI KAPACITETI

UP-om se predviđa izgradnja podrumskih prostora kroz jednu ili više etaža, zavisno od programa investitora. Visinske kote na objektima date su u odnosu na relativnu kotu prizemlja □ 0.00.

Kota prizemlja mora biti najmanje ravna sa trotoarom na ulaznim vratima, odnosno podignuta do cca 30 cm.

Kota prizemlja predstavlja kotu (□ m'. Kote ostalih prostorija prizemlja objekta, mogu se podizati ili spuštati u odnosu na relativnu kotu □ 0.00.

Dozvoljava se ispuštanje - konzolno pojedinih segmenata na fasadi otvora, ili na drugim mjestima, ne više od max. 100 u odnosu na građevinsku liniju (GL1) i ne više od 20% ukupne fasade.

Dozvoljava se takođe uvlačenje etaže visokog prizemlja u odnosu na građevinsku liniju (GL1) neograničeno ali min. 1,20m i to u vidu konzole, erkera ili na stubovima.

Visina sljemena krova je orjentaciona i zavisi od nagiba krova 26-32°.

Visina i broj podrumskih etaža će se izvoditi shodno izboru investitora u skladu sa tehničkim normativima za ovu vrstu prostora.

Način korišćenja podruma opredijeliće potrebe investitora - graditelja ili korisnika, za namjene kao npr. poslovni prostori ili magacinski prostori u sklopu poslovnih sadržaja po etažama, energetski blokovi, ostave uz stambene prostore po etažama ili garažni prostori (pri opredjeljenju za podzemne garaže mora se imati u vidu mogućnost prilaza sa ulice kroz aspekte tehničkog i namjenskog karaktera - širine fronta objekta, izbor pristupa garaži - rampa ili lift, i drugo).

Pristup poslovnim prostorima suterena-podruma i prizemlja postojećih objekata treba se obezbijediti na dva načina:

1. vanjskim stepenicama, kako je i dosadašnja praksa bila, pod uslovom da se ne ugrožava nesmetano odvijanje pješačkih tokova i da se arhitektonski uklope u fasadu objekta (veličina otvora, mjesto otvora i dr.). Ovakvim postupkom treba ostvariti kvalitetnu sliku arhitektonskog tretmana prizemnih i suterenskih etaža i adekvatna konstruktivna rješenja.

2. Prilaz sa nivoa terena-prostora u unutrašnjost prostora i pristup suterenskim-podrumskim ili prizemnim etažama (kota prizemlja u ravni terena ili visočija) preko unutrašnje vertikalne komunikacije-stepeništa uli lifta.

Ostavlja se mogućnost u slučaju zahtjeva korisnika suterenske – podrumске, prizemne i etaže I sprata povezivanje vertikalne unutrašnje komunikacije, bilo da se radi o poslovnim ili stambenim sadržajima.

Pretvaranje stambenog prostora u poslovni

Predlog je planera da se suterenske i prizemne etaže koriste za poslovne sadržaje što smatramo logičnim i opravdanim naročito za objekte koji su u zoni centra. U novoplaniranim objektima programom UP-a prizemlje i I sprat eventualno i suterena-podrum planirani su za poslovne sadržaje.

Date fasade i 3D prikazi su ključ rješenja ukupnog postupka u revitalizaciji Nove Varoši. Tokom izdavanja uslova, za

7.3.

što ima dovoljno grafičkih i tekstualnih priloga, koji definišu ciljeve i namjere o izradi i funkciji prostora. Nije u interesu kvaliteta realizacije ideje o revitalizaciji Nove Varoši otvarati paralelne metode koje će da vode u inprovizaciju i urušavanje sveukupne ideje.

Dati prikazi su rezultat višeslojne analize urbanističko arhitektonskog naslijeđa Nove varoši i njegovog valorizovanja na potrebe ovog vremena. Pri tom su osnovna polazišta bila poštovanje urbane matrice a likovni karakter fasada sadrži u sebi elemente reminiscencije starog lika ukomponovane u savremene likovne i volumenske kvalitete.

Smatramo da su dati prilozi dovoljna podloga i uputstvo sa elementima prepoznatljive arhitektonike za definisanje UTU-a i kvalitetnu realizaciju.

Tokom izrade UP-a izvršene su određene intervencije uglavnom na dvorišnim objektima ili na glavnim objektima u smislu prilagođavanja gabarita zatečenom stanju na terenu, a u cilju poboljšanja kvaliteta funkcije, uvođenja reda u sistemu uređenje dvorišnog prostora, zadovoljenja prosječne izgrađenosti lokacije, provjetravanja fasada, i usklađenja opšteg izgleda stanja, vodeći računa o tome da se ne prekorače usvojene mjere gustine gradnje, visina itd., zavisno od pojedinih lokaliteta itd. .

OBLIKOVANJE I MATERIJALIZACIJA

Definicija vertikalnih gabarita na nivou uličnog fronta

Arhitektura krova predstavlja značajan element u formiranju ukupne slike grada i funkcije i načina organizacije življenja i poslovanja u objektima. Zastupljeni su u najvećoj mjeri dvovodni krovovi jednosmjernih krovnih ravni, a u manjoj mjeri krovovi klasičnog mansardnog preloma. Krovni otvori stambenog ili poslovnog podkrovlja mansarde su najčešće klasične badže kod kontinuirane kose krovne ravni ili prozori u ravni krova, odnosno vertikalni svijetli otvori u vidu prozorskih otvora ili balkonskih vrata kod zasječenih krovnih ravni – povučene mansardnih ili krovnih etaža. Pokrivač krovova – ciglarski proizvodi, limovi, tegola canadesse i drugo. Nagibi od 24% do 28%. Materijal krovne konstrukcije drveni, betonski i slično. Vijenci različitih obrada zavisno od arhitekture objekta (da li se radi o objektima sa potenciranim elementima nasleđa tradicionalne arhitekture ovog kraja ili modernom tretmanu, itd.). Ispusti vijenaca prema grafičkim priložima i do 1,20 m. Visina sljemena zavisno od izabranog nagiba krova. Visine mansardnih vijenaca, glavnih vijenaca streha objekta ili ograda galerije povučene etaže mansarde i prizemlja su fiksirane i definisane grafičkim priložima u etažama i presjecima. Visine etaža između fiksirane visine prizemlja i visine zadnje ploče zadnje etaže nijesu uslovljene ali se moraju uskladiti sa propisama i normativima za razne vrste namjene i sa arhitekturom objekta i okolnih objekata.

Studija uličnih fasada na nivou kvarta koja ima za cilj da usmjeri i afirmiše ambijentalne vrijednosti podneblja i nasleđa u kompoziciji arhitekture krovova, prizemlja, predloga karaktera fasada u duhu odrednica UP-a iz poglavlja "Plana intervencija" (objekti arh. ambijentalnog nasleđa, objekti za restauraciju i nadgradnju, slobodna interpretacija savremene arhitektonske ideje i sl.).

Planom su dati I presjeci vertikalnih gabarita koji predlažu visine prizemlja, vijenaca i nagibe krovnih ravni. Materijalizaciju fasada treba sprovesti u skladu sa arhitektonikom objekta koja nastoji da oslika nekoliko karakterističnih arhitektonskih razdoblja vezanih za vrijeme i uslove nastajanja kao npr. stari objekti – predlaže se **restauracija fasade u klasičnom materijalu** (malter, boje, stolarija, profilisani krovni vijenci, profilisane kamene sokle, kameni okviru prozora, prozorski bankovi ili kompletne kamene fasade u raznim obradama, itd.)

Novi objekti – sa inspiracijama na ambijentalno nasleđe u elementima otvora, vijenaca i slično izvesti u kombinaciji savremenih materijala (odgovarajuće forme) i klasičnih – plemeniti malteri, farbana ili stolarija od punih masiva i sl., ili potpuni savremeni tretman.

U sklopu fasadnog zida jedino su značajno egzaktni podaci o fizičkim dimenzijama objekta (visine, širine, itd.), a arhitektonika fasada, nadamo se, biće inspirativna za buduće projektante pojedinih objekata, naravno ukoliko se ovakav tretman ambijenta prihvati. Vijenci kao značajni elementi fasade plastike javljaju se u nekoliko nivoa i na različitim pozicijama - krovni vijenci povučene mansarde etaže, vijenci krovne nadstrešnice, fasadni vijenci između prizemlja i spratova ili na drugim etažnim visinama, vijenci prizemne sokle, interpolirani vijenci na savremenim fasadama (staklo, aluminijum i slično) sa materijalizacijom od lima ili drugih materijala, itd. primjena i profilacija vijenaca zavisi od stilizacije fasade.

Balkoni su značajan element u iskazu kompozicije i ukupne slike fasade koji mogu da imaju i funkciju u sklopu stambenih prostora, a najčešće su u funkciji reminiscencije na graditeljsko nasleđe ovog okruženja. Balkone treba pažljivo "upotrebljavati" sa ograničenim ispustom u polje ulice maksimum do 80-90 cm, moguće je i "uvlačenje" u objekat čime se stvara prostor za lođu koja je takođe funkcionalni i ukrasni elemenat na fasadi. Širina balkona treba biti odmjerena i dimenzionisana, i usklađena sa volumenom i dimenzijom fasadnog platna.

Ukupna primjena balkona na pojedinim objektima mora biti u skladu sa ukupnim izgledom uličnog fronta i prihvatljivo je ukoliko ne narušava stabilnost i mirnoću slike ulice i kompoziciju fasade, što će se vrjednovati i ocjenjivati prilikom pregleda pojedinačnih idejnih rješenja objekata.

	<p>Značajan element su i ograde na "francuskim" balkonima, balkonima, visokim galerijama itd., a njihov kvalitet i likovnost će se takođe ocjenjivati kroz priloge idejnih rješenja objekata i u sklopu ukupnog izgleda fasade.</p> <p>Boje fasada su elementarno mediteranskog kraktera ovog podneblja u tehnici nanešenih boja, malterskih boja i boja prirodnih materijala (kamen, drvo itd.) značajni elementi fasada su spoljni kapci, tranzene, brisoleji, i slično. Određena tehnička i likovna pravila treba da važe kod objekata sa posebnim tretmanom, kod nadgradnje ili dogradnje itd., a prilozi za to rješenje dati su u grafičkom dijelu.</p> <p>Maksimalna dubina gradnje uličnih objekata je do 18,00 metara. U grafičkom prilogu elaborata date su neke od mogućnosti transformacije vertikalnog gabarita objekta po dubini od 18,00 do 12,00 metara i slično. Ukazujemo da je moguće vršiti povlačenja etaža u skladu sa zahtjevima i programima investitora i poboljšanja uslova osvetljaja i ozračenja dvorišnih objekata i to po jednoj ili po više etaža na nekoliko načina - sa klasičnim stepenastim terasastim povlačenjem, sa naizmjeničnim povlačenjem, sa pokrivenim ili polupokrivenim terasama, sa formiranjem solarijuma, visećih vrtova i slično.</p> <p>Rješavanjem zahteva korisnika za gradnjom, uz striktnu kontrolu tehničke dokumentacije i realizacije, doprinosi se unapređenju arhitektonskih i likovnih vrijednosti samih objekata, a samim tim i ukupne slike naselja i grada. Arhitektonski volumeni objekata moraju biti pažljivo projektovani sa ciljem dobijanja homogene slike naselja i grada. Fasade objekata kao i krovni pokrivači su predviđeni od kvalitetnog i trajnog materijala i kvalitetno ugrađeni. Obrada prozorskih otvora i vrata u skladu sa arhitekturom i materijalizacijom objekta. Svi objekti moraju biti izgrađeni prema važećim propisima za građenje u seizmičkim područjima.</p>
8	<p>SMJERNICE ZA POVEĆANJE ENERGETSKE EFIKASNOSTI, RACIONALNU POTROŠNJU ENERGIJE I KORIŠĆENJE OBNOVLJIVIH IZVORA ENERGIJE</p>
	<p>Na planu racionalizacije potrošnje energije predlažu se dvije osnovne mjere: štednja i korišćenje alternativnih, odnosno obnovljivih izvora energije.</p> <p>Osnovna mjera štednje koju ovaj DUP predlaže je poboljšanje toplotne izolacije prostorija, koja u ljetnjem periodu ne dozvoljava pregrijevanje dok u zimskom zadržava toplotu. Osim odgovarajuće termoizolacije potrebno je voditi računa o adekvatnoj veličini otvora vodeći računa o mikroklimatskim uslovima ovog podneblja.</p> <p>Klimatski uslovi Podgorice omogućuju korišćenje sunčeve energije, pogotovu u vidu pasivnog solarnog sistema.</p>
9	<p>PREPORUKE ZA SMANJENJE UTICAJA I ZAŠTITU OD ZEMLJOTRESA, KAO I DRUGE USLOVE ZA ZAŠTITU OD ELEMENTARNIH NEPOGODA I TEHNIČKO-TEHNOLOŠKIH I DRUGIH NESREĆA</p>
	<p>Mjere zaštite od elementarnih nepogoda obuhvataju preventivne mjere kojima se sprječava ili ublažava dejstvo elementarnih nepogoda. Elementarne nepogode mogu biti:</p> <ul style="list-style-type: none"> ▪ Prirodne nepogode (zemljotres, požari, klizanje tla, poplave, orkanski vetrovi, sniježne lavine i nanosi i dr.); ▪ Nepogode izazvane djelovanjem čovjeka (nesolidna gradnja, havarije industrijskih postrojenja, požari velikih razmera, eksplozije i dr.); ▪ Drugi oblik opšte opasnosti (tehničko-tehnološke katastrofe, kontaminacija, i dr.). <p>Štete izazvane elementarnim nepogodama u Crnoj Gori su veoma velike (materijalna dobra i gubici ljudskih života). Naročito su izražene štete od zemljotresa, požara, poplava, klizišta i jakih vjetrova. Kako su štete od elementarnih nepogoda po karakteru slične ratnim katastrofama, ciljevi i mjere zaštite su delimično identični. U cilju zaštite od elementarnih nepogoda postupiti u skladu sa Zakonom o zaštiti i spašavanju ("Službeni list Crne Gore br.13/07, 05/08, 86/09, 32/11 i 54/16) i Pravilnikom o mjerama zaštite od elementarnih nepogoda ("Službeni list RCG br. 8/93).</p> <p><u>Uslovi i mjere zaštite od zemljotresa</u> Preporuke za projektovanje objekata aseizmičnih konstrukcija:</p> <ul style="list-style-type: none"> ▪ Mogu se graditi objekti različite spratnosti uz pravilan (optimalan) izbor konstruktivnih sistema i materijala. ▪ Horizontalni gabarit objekta u osnovi treba da ima pravilnu geometrijsku formu, koja je simetrična u odnosu na glavne ose objekta, npr. pravougaona, kvadratna i sl.. ▪ Principijelno izbjegavati rekonstrukciju sa nadogradnjom objekta gdje se mjenja postojeći konstruktivni sistem, u protivnom obavezna je prethodna statička i seizmičkih analiza, sa ciljem obezbjeđivanja dokaza o mogućnosti pristupanja rekonstrukciji. ▪ Izbor i kvalitet materijala i način izvođenja objekta od bitnog su značaja za sigurnost i ponašanje objekta, izloženih seizmičkom dejstvu. ▪ Armirano-betonske i čelične konstrukcije posjeduju visoku seizmičku otpornost. Pored ramovskih armirano-betonskih konstrukcija može biti primjenjena izgradnja objekata ramovskih konstruktivnih sistema ojačanih sa armirano-betonskim dijafragmama (jezgrima), kao i konstrukcija sa armirano-betonskim platnima. Ove konstrukcije su naročito ekonomične za visine objekata do 15 spratova.

	<ul style="list-style-type: none"> ▪ Kod zidanih konstrukcija preporučuje se primjena zidanja, ojačanog horizontalnim i vertikalnim serklažima i armirane konstrukcije različitog tipa. Obično zidanje, samo sa horizontalnim i vertikalnim serklažima treba primjenjivati za objekte manjeg značaja i manje visine (do 2 sprata visine). ▪ Kod projektovanja konstrukcija temelja prednost imaju one konstrukcije koje sprečavaju klizanja u kontaktu sa tlom i pojavu neravnomjernih slijeganja. Opterećenje koje se prenosi preko temeljne konstrukcije na tlo mora da bude homogeno raspoređeno po cijeloj kontaktnoj površini. Treba obezbjediti dovoljnu krutost temeljne konstrukcije, a posebno na spojevima temeljnih greda sa stubovima konstrukcije. <p>Preporuke za projektovanje infrastrukturnih sistema:</p> <ul style="list-style-type: none"> ▪ Pri projektovanju vodova infrastrukture, a naročito glavnih dovoda potrebno je posebnu pažnju posvetiti inženjersko-geološkim i seizmološkim uslovima terena i tla. ▪ Za izradu vodova infrastrukture treba koristiti fleksibilne konstrukcije, koje mogu da slede deformacije tla. Izbjegavati upotrebu krutih materijala (nearmiran beton, azbest-cementne cijevi i sl.) za izradu vodova infrastrukture. ▪ Izbjegavati nasipne, močvarne i nestabilne terene za postavljanje trasa glavnih vodova svih instalacija. ▪ Podzemne električne instalacije treba obezbjediti uređajima za isključenje pojedinih reiona. ▪ Projektovanju saobraćajnica treba prići ne samo sa ekonomsko-saobraćajnog već i sa aspekta planiranja i projektovanja saobraćaja na seizmički aktivnim područjima. ▪ U sistemu saobraćajnica poželjno je obezbjediti paralelne veze tako da u slučaju da jedna postane neprohodna, postoji mogućnost da se preko druge obezbjedi nesmetano odvijanje saobraćaja. <p>U cilju zaštite od zemljotresa, postupiti u skladu sa odredbama Pravilnika o tehničkim normativima za izgradnju objekata u seizmičkim područjima (Službeni list SFRJ br. 52/90).</p> <p>Smjernice za zaštitu od požara i eksplozija se sprovode:</p> <ul style="list-style-type: none"> ▪ poštovanjem propisanih rastojanja između objekata različitih namjena kako bi se spriječilo širenje požara sa jednog objekta na drugi, kao i vertikalnih gabarita; ▪ izgradnjom saobraćajnica propisane širine tako da omoguće prolaz vatrogasnim vozilima do svih parcela i objekata na njima, kao i garažama, manevrisanje vatrogasnih vozila, kao i nesmetani saobraćajni tok; ▪ pravilnim odabirom materijala i konstrukcije kako bi se povećao stepen otpornosti zgrade ili požarnog segmenta prema požaru; ▪ izgradnjom hidrantske mreže sa pravilnim rasporedom nadzemnih hidranata; ▪ uvlačenjem zelenih pojaseva prema centralnoj zoni naselja, osim visokovredne komponentne uređenja prostora, dobijaju se privremene saobraćajnice u vanrednim prilikama za evakuaciju korisnika prostora i kretanje operativnih jedinica; ▪ prilikom izrade investiciono-tehničke dokumentacije obavezno izraditi projekte ili elaborate zaštite od požara (i eksplozija ako se radi o objektima u kojima se definišu zone opasnosti od požara i eksplozija), planove zaštite i spasavanja prema izrađenoj procjeni ugroženosti za svaki hazard posebno i za navedenu dokumentaciju pribaviti odgovarajuća mišljenja i saglasnost u skladu sa Zakonom; ▪ za objekte u kojima se u skladište, pretaču, koriste ili u kojim se vrši promet opasnih materija obavezno pribaviti mišljenje na lokaciju od nadležnih organa kako ti objekti svojim zonama opasnosti ne bi ugrozili susjedne objekte; ▪ djelovanjem vatrogasnih jedinica opštine Podgorica u vanrednim situacijama (vatrogasnim ekipama omogućiti pristup lokalnim saobraćajnicama i najbližim vodnim objektima). <p>Prilikom izrade tehničke dokumentacije pridržavati se sljedeće zakonske regulative: Zakon o zaštiti i spašavanju („SL. Crne Gore“ br 13/07, 05/08, 86/09 i 32/11), Pravilnik o tehničkim normativima za hidrantsku mrežu za gašenje požara (SL.SFRJ , br 30/91), Pravilnik o tehničkim normativima za pristupne puteve, okretnice i uređenje platoe za vatrogasna vozila u blizini objekata povećanog rizika od požara (SL.SFRJ, br.8/95), Pravilnik o tehničkim normativima za zaštitu visokih objekata od požara (SL.SFRJ, br. 7/84), Pravilnik o tehničkim normativima za zaštitu skladišta od požara i eksplozija (SL.SFRJ, br.24/87), Pravilnik o izgradnji postrojenja za zapaljve tečnosti i o uskladištenju i pretakanju zapaljivih tečnosti (SL.SFRJ, br.20/71 i uskladištenju i pretakanju goriva (SL. SFRJ, br.27/71), Pravilnik o izgradnji postrojenja za tečni naftni gas i o uskladištavanju i pretakanju tečnog naftnog gasa (SL. SFRJ, br.24/71 i 26/71).</p> <p>Pored navedenog, prilikom izrade tehničke dokumentacije i izvođenja objekta neophodno je primijeniti važeću regulativu iz oblasti zaštite od zemljotresa, zaštite od elementarnih i drugih nepogoda, zaštite od požara, mjera zaštite i zdravlja na radu itd</p> <p><i>Pored navedenog, prilikom izrade tehničke dokumentacije i izvođenja objekta neophodno je primijeniti važeću regulativu iz oblasti zaštite od zemljotresa, zaštite od elementarnih i drugih nepogoda, zaštite od požara, mjera zaštite i zdravlja na radu itd.</i></p>
10	USLOVI I MJERE ZAŠTITE ŽIVOTNE SREDINE I ALTERNATIVNIH IZVORA ENERGIJE
	<p>Poboljšanje energetske efikasnosti posebno se odnosi na ugradnju ili primjenu niskoenergetskih zgrada, unaprijeđenje uređaja za klimatizaciju i pripremu tople vode koriscenjem solarnih panela za zagrijavanje, unaprijeđenje rasvjete upotrebom izvora svjetla sa malom instalisanom snagom (LED), koncepta inteligentnih zgrada</p>

	<p>(upravljanje potrošnjom energije glavnih potrošača sa centralnog mjesta). Sve nabrojane mogućnosti se u određenoj mjeri mogu koristiti pri izgradnji objekata na području zahvata.</p> <p>Kod gradnje novih objekata važno je već u fazi idejnog projekta u saradnji sa projektantom predvidjeti sve što je potrebno da se dobije kvalitetna i optimalna energetska efikasna zgrada.</p> <p>Zato je potrebno:</p> <ul style="list-style-type: none"> ▪ Analizirati lokaciju, orijentaciju i oblik objekta; ▪ Primijeniti visoki nivo toplotne izolacije kompletnog spoljnog omotača objekta i izbjegavati toplotne mostove; ▪ Iskoristiti toplotne dobitke od sunca i zaštititi se od pretjeranog osunčanja; ▪ Koristiti energetska efikasna sistema grijanja, hlađenja i ventilacije, i kombinovati ga sa obnovljivim izvorima energije. <p>U odnosu na planiranu namjenu potrebno je u fazi implementacije predmetnog plana sprovesti čitav niz legislativnih, planskih, organizacionih, tehničko-tehnoloških mera zaštite kako bi se predupredila eventualna zagađenja. Obaveza je investitora da se, prilikom izrade tehničke dokumentacije za objekte koji mogu izazvati zagađenja životne sredine, obrati nadležnom organu za poslove zaštite životne sredine sa Zahtjevom o potrebi izrade Procjene uticaja na životnu sredinu u skladu sa propozicijama Zakona o procjeni uticaja na životnu sredinu i Uredbom o projektima za koje se vrši procjena uticaja na životnu sredinu.</p> <p>Zaštita životne sredine i efikasno upravljanje energijom prije svega podrazumijevaju poštovanje svih propisa utvrđenih zakonskom regulativom. U tom kontekstu je, na osnovu planiranih namjena na prostoru koji je predmet DUP-a, dominantno potrebno primjenjivati propozicije sljedećih zakonskih i podzakonskih akata:</p> <ul style="list-style-type: none"> ▪ Zakona o životnoj sredini („Službeni list Crne Gore“, br. 52/16); ▪ Zakona o efikasnom korišćenju energije („Službeni list Crne Gore“, br. 57/14, 03/15 i 25/19); ▪ Zakona o procjeni uticaja na životnu sredinu („Službeni list Crne Gore“, br. 75/18); ▪ zakon o strateškoj procjeni uticaja na životnu sredinu („Službeni list RCG“, br. 80/05, „Službeni list Crne Gore“, br. 73/10, 40/11, 59/11 i 52/16); ▪ Zakona o vodama („Službeni list RCG“, br. 27/07, „Službeni list Crne Gore“, br. 73/10, 31/11, 47/11, 48/15, 52/16, 55/16, 02/17, 08/17 i 84/18); ▪ Zakona o zaštiti vazduha („Službeni list Crne Gore“, br. 25/10, 40/11 i 43/15); ▪ Zakona o zaštiti od buke u životnoj sredini („Službeni list Crne Gore“, br. 28/11, 01/14 i 02/18); ▪ Zakona o upravljanju otpadom („Službeni list Crne Gore“, br. 64/11 i 39/16); <p>i ostala važeća regulativa, normativa i standardi iz oblasti zaštite životne sredine i upravljana energijom.</p> <p>Za sve objekte koji su predmet ovog Plana, a koji mogu da dovedu do zagađivanja životne sredine, obavezna je izrada Procjene uticaja zahvata na životnu sredinu, shodno odredbama Zakona o procjeni uticaja na životnu sredinu ("Sl. list RCG" br. 80/05).</p>
11	USLOVI ZA PEJZAŽNO OBLIKOVANJE
	<p>Opše smjernice za pejzažno uređenje Bloka su sljedeće:</p> <ul style="list-style-type: none"> ▪ Uspostavljanje optimalnog odnosa između izgrađenih i slobodnih zelenih površina; ▪ Funkcionalno zoniranje slobodnih površina; ▪ Povezivanje planiranih zelenih površina u jedinstven sistem sa pejzažnim okruženjem; ▪ Usklađivanje kompozicionog rješenja zelenila sa namjenom (kategorijom) zelenih površina; ▪ Maksimalno očuvanje postojećeg zelenila i uklapanje u nova projektna rješenja; ▪ Potrebno je koristiti vrste otporne na ekološke uslove sredine i usklađene sa kompozicionim i funkcionalnim zahtjevima. <p>Pejzažno uređenje kvarta A podrazumjeva formiranje i rekonstrukciju-dopunu linearnog zelenila-drvoreda, obodom bloka uz kolske i pješačke komunikacije-trotoare i blokovsko zelenilo-zatvorenog tipa na krovu podzemne garaže.</p> <p>Manji dio predmetnog Kvarta čine zatvorene bašte čije uređenje prevashodno podrazumjeva popločavanje i vertikalno ozelenjavanje zidova i nastrešnica.</p>
12	USLOVI I MJERE ZAŠTITE NEPOKRETNIH KULTURNIH DOBARA I NJIHOVE ZAŠTIĆENE OKOLINE
	<p>Ukoliko se prilikom izvođenja građevinskih i zemljanih radova bilo koje vrste na području zahvata naiđe na nalazište ili nalaze arheološkog značenja, prema članu 87 i članu 88. Zakona o zaštiti kulturnih dobara (Sl. List RCG, br. 49/10 , 40/11) pravno ili fizičko lice koje neposredno izvodi radove, dužno je prekinuti radove i o nalazu bez odgađanja obavijestiti Ministarstvo kulture i Upravu za zaštitu kulturnih dobara radi utvrđivanja daljeg postupka.</p>

13	USLOVI ZA LICA SMANJENE POKRETLJIVOSTI I LICA SA INVALIDITETOM
	<p>Kretanje lica sa posebnim potrebama omogućiti projektovanjem oborenih ivičnjaka na mjestu pješačkih prelaza, kao i povezivanjem rampom denivelisanih prostora, obezbjeđenjem dovoljne širine, bezbjednih nagiba i odgovarajućom obradom površina, a sve u skladu sa Pravilnikom o bližim uslovima i načinu prilagođavanja objekata za pristup i kretanje lica smanjene pokretljivosti i lica sa invaliditetom („Službeni list Crne Gore“, br.48/13 i 44/15“).</p> <p>Potrebno je omogućiti pristup lica sa posebnim potrebama u sve objekte koji svojom funkcijom podrazumjevaju prisustvo građana koji nisu zaposleni u radnim organizacijama. Kroz objekte u kojima je omogućen rad licima sa posebnim potrebama neophodno je obezbjediti nesmetano kretanje kolica, pristup u odgovarajuće dimenzionisane liftove i sanitarne prostorije.</p> <p>Rampa za savladavanje visinske razlike do 120 cm, u unutrašnjem ili spoljašnjem prostoru može imati dopušteni nagib do 1:20 (5%), a izuzetno, za visinsku razliku do 76cm, dopušteni nagib smije biti do 1:12 (8,3%).</p> <p>Predvidjeti angažovanje lica sa posebnim potrebama u tehnološkim cjelinama gdje je to moguće.</p> <p>Pri projektovanju i građenju saobraćajnih površina potrebno je pridržavati se odredaba ovog DUP-a, kao i standarda i propisa koji karakterišu ovu oblast (Pravilnik o uslovima za planiranje i projektovanje objekata u vezi sa nesmetanim kretanjem dece, starih, hendikepiranih i invalidnih lica).</p>
14	MOGUĆNOST FAZNOG GRAĐENJA OBJEKTA
	<p>Objekat se može realizovati fazno do maksimalnih parametara.</p> <p>Zakonom članom 76 definisano je da ukoliko se Investitor odluči za faznu realizaciju to mora biti po konstruktivnim i funkcionalnim cjelinama, što znači da svaka faza mora predstavljati arhitektonsku cjelinu. Obavezno je kroz izradu Idejnog rješenja za objekat u cjelini jasno naznačiti faze realizacije.</p>
15	USLOVI ZA PRIKLJUČENJE NA INFRASTRUKTURU
17.1.	Uslovi priključenja na elektroenergetsku infrastrukturu
	<p>Detaljne podatke o snabdjevenosti planiranih kapaciteta u zahvatu planskog dokumenta elektroenergetskom infrastrukturu potrebno je preuzeti iz tekstualnog dijela Urbanističkog projekta „Nova Varoš blok B“ u Podgorici, koji se nalazi u Registru planske dokumentacije koji vodi Ministarstvo ekologije, prostornog planiranja i urbanizma.</p> <p>Tehničku dokumentaciju u dijelu elektroenergetskih instalacija potrebno je izraditi u skladu sa planom elektroenergetske infrastrukture, važećim tehničkim propisima i normativima. Prilikom izrade tehničke dokumentacije za fazu elektroenergetske infrastrukture potrebno je poštovati regulative, standarde i normative, te pribaviti saglasnost nadležnog preduzeća. Mjesto i način priključenja objekta na elektroenergetsku mrežu odrediće se nakon izrade tehničke dokumentacije stručne službe CEDIS-a.</p>
17.2.	Uslovi priključenja na vodovodnu i kanizacionu infrastrukturu
	<p>Tehničku dokumentaciju u dijelu hidrotehničkih instalacija potrebno je izraditi u skladu sa planom hidrotehničke infrastrukture iz planskog dokumenta, važećim tehničkim propisima, normativima, i uslovima priključenja na vodovodnu i fekalnu kanizacionu infrastrukturu, u skladu sa aktom preduzeća "Vodovod i kanalizacija" d.o.o., koji je stastavni dio ovih uslova.</p> <p>Detaljne podatke o hidrotehničkoj infrastrukturnoj mreži i smjernicama za sprovođenje plana u dijelu hidrotehnikе (vodovodna, feklana i atmosferska kanalizacija) potrebno je preuzeti iz tekstualnog dijela Urbanističkog projekta „Nova Varoš blok B“ u Podgorici, koji se nalazi u Registru planske dokumentacije koji vodi Ministarstvo ekologije, prostornog planiranja i urbanizma.</p>
17.3.	Uslovi priključenja na saobraćajnu infrastrukturu
	<p>Urbanističkoj parceli UP 36 u okviru Urbanističkog projekta „Nova Varoš blok B“ u Podgorici, u Podgorici pristupa se sa saobraćajnice, prema grafičkom prilogu "Saobraćaj".</p> <p>Detaljne podatke o saobraćajnoj infrastrukturnoj mreži i smjernicama za sprovođenje plana u dijelu saobraćaja potrebno je preuzeti iz tekstualnog dijela Urbanističkog projekta „Nova Varoš blok B“ u Podgorici, koji se nalazi u Registru planske dokumentacije koji vodi Ministarstvo ekologije, prostornog planiranja i urbanizma.</p>
17.4.	Uslovi priključenja na telekomunikacionu (elektronsku) mrežu
	<p>Detaljne podatke o snabdjevenosti planiranih kapaciteta u zahvatu planskog dokumenta telekomunikacionom (elektronskom) infrastrukturu potrebno je preuzeti iz tekstualnog dijela Urbanističkog projekta „Nova Varoš blok B“ u Podgorici, koji se nalazi u Registru planske dokumentacije koji vodi Ministarstvo ekologije, prostornog planiranja i urbanizma.</p>

17	<p>OSTALI USLOVI</p> <p>prostora i izgradnji objekata („Službeni list CG”, br.64/17, 44/18, 63/18, 11/19 ,82/20, 86/22 I 04/23), obavezno je tehničku dokumentaciju uraditi u skladu sa izdatim urbanističko-tehničkim uslovima i Zakonom o planiranju prostora i izgradnji objekata („Službeni list CG”, br.64/17, 44/18, 63/18, 11/19 ,82/20, 86/22 I 04/23)</p> <p>Privredno društvo koje vrši reviziju tehničke dokumentacije i koje ispunjava uslove utvrđene Zakonom o planiranju prostora i izgradnji objekata („Službeni list CG”, br.64/17, 44/18, 63/18, 11/19 ,82/20 i 86/22) odgovorno je za usklađenost tehničke dokumentacije sa izdatim urbanističko-tehničkim uslovima i Zakonom o planiranju prostora i izgradnji objekata („Službeni list CG”, br.64/17, 44/18, 63/18, 11/19 ,82/20, 86/22 I 04/23)</p> <p>Ovi urbanističko tehnički uslovi važe dok je na snazi planski dokument na osnovu kojih su izdati.</p> <p><u>Napomena:</u> Za predmetnu urbanističku parcelu mjerodavne su smjernice u okviru Detaljnog urbanističkog plana Urbanističkog projekta „Nova Varoš blok B” u Podgorici, koji je na dan izrade UTU-a evidentiran u Registru planskih dokumenata u skladu sa članom 11 Zakona o planiranju prostora i izgradnji objekata („Službeni list CG”, br.64/17, 44/18, 63/18, 11/19 ,82/20, 86/22 I 04/23), koji vodi Ministarstvo prostornog planiranja, urbanizma i državne imovine.</p> <p>Aktom Ministarstva ekologije, prostornog planiranja i urbanizma od 19.10.2023 br. 08-332-8070/2 je konstatovano da ”... državni i lokalni planski dokumenti koji su evidentirani i objavljeni u Registru planskih dokumenata koji vodi Ministarstvo ekologije, prostornog planiranja i urbanizma se primjenjuju , sve dok se u odgovarajućem postupku ne utvrdi da nijesu u saglasnosti sa Ustavom i zakonom, do kada će se smatrati važećim”.</p> <p>Smjernicama za izdavanje UTU-a Sekretarijata za planiranje prostora i održivi razvoj od 18.10.2023god.dostavljenih putem e- maila Sekretarijata, da se izrada UT uslova nastavi u skladu sa ustaljenom dinamikom.</p>
18.	<p>OSNOVNI PODACI O PRIRODNIH KARAKTERISTIKAMA PODGORICE</p>
	<p><u>Topografija prostora</u> Podgorica se nalazi na sjevernom dijelu Zetske ravnice, u kontaktnoj zoni sa brdsko-planinskim zaleđem. Njen geografski lokalitet je određen sa 42^o26¹ sjeverne geografske širine i 19^o 16¹ istočne geografske dužine. Područje u zahvatu DUP-a je na kotica 10-30 mnv, dok je prostor namjenjen za izgradnju na koti cca 14-27 mnv. Ova visinska razlika se prostire na površini od 373,34 ha, tako da je u najvećem dijelu ovo ravan teren pogodan za izgradnju.</p> <p><u>Inženjersko geološke karakteristike</u> Geološku građu terena čine šljunkoviti pjeskovi neravnomjernog granulometrijskog sastava i promjenljivog stepena vezivosti. Nekad su to posve nevezani sedimenti, a nekad pravi konglomerati, praktično nestišljivi, koji se drže u vertikalnim odsjecima i u podkapinama i svodovima. Navedene litološke strukture karakteriše dobra vodopropustljivost, a dubina izdani podzemne vode svuda je veća od 4 m od nivoa terena. Nosivost terena kreće se od 300-500 kN/m² za I kategoriju. Zbog neizrađenih nagiba čitav prostor terase spada u kategoriju stabilnih terena.</p> <p><u>Stepen seizmičkog intenziteta</u> Sa makroseizmičkog stanovišta Podgorica se nalazi u okviru prostora sa vrlo izraženom seizmičkom aktivnošću. Prema seizmološkoj karti gradsko područje je obuhvaćeno sa 8^o MCS skale, kao maksimalnog intenziteta očekivanog zemljotresa za povratni period od 100 godina, sa vjerovatnoćom pojave 63%. Seizmički hazard za ovaj prostor odnosi se na dva karakteristična modela terena konglomeratne terase, tj. za model C1 gdje je debljina sedimenata površinskog sloja (do podine) manja od 35 m, i model C₂ gdje je ta debljina veća od 35 m.</p> <p>Dobijeni parametri su sljedeći:</p> <ul style="list-style-type: none"> ▪ koeficijent seizmičnosti Ks 0,079 - 0,090 ▪ koeficijent dinamičnosti Kd 1,00 >Kd > 0,47 ▪ ubrzanje tla Qmax(q) 0,288 - 0,360 ▪ intenzitet u (MCS) 9^o MCS <p><u>Hidrološke karakteristike</u> Podzemna voda je niska i iznosi 16-20 m ispod nivoa terena.</p> <p><u>Klimatske karakteristike</u> Urbano područje Podgorice karakteriše slabije modifikovan maritimni uticaj Jadranskog mora. Specifične mikroklimatske karakteristike su u području grada, gdje je znatno veći antropogeni uticaj industrije na aerozagađenje, kao i ukupne urbane morfologije na vazdušna strujanja, vlažnost, osunčanje, toplotno zračenje i dr.</p> <p><u>Temperatura vazduha</u> U Podgorici je registrovana srednja godišnja temperatura od 15,5^o C. Prosječno najhladniji mjesec je januar sa 5^o C, a najtopliji jul sa 26,7^o C. Maritimni uticaj ogleda se u toplijoj jeseni od proljeća za 2,1^o C, sa blažim temperaturnim prelazima zime u ljeto, od ljeta u zimu. U toku vegetacionog perioda (april - septembar) prosječna temperatura</p>

	<p>vazduha iznosi 21,8°C, dok se srednje dnevne temperature iznad 14° C, javljaju od aprila do oktobra. Srednji vremenski period u kome je potrebno grijanje stambenih i radnih prostorija proteže se od 10 novembra do 30 marta, u ukupnom trajanju od 142 dana.</p> <p><u>Vlažnost vazduha</u> Prosječna relativna vlažnost vazduha iznosi 65,6%, sa max od 77,2% u novembru i min od 49,4% u julu. Tokom vegetacionog perioda, prosječna relativna vlažnost vazduha je 56,7%.</p> <p><u>Osunčanje, oblačnost i padavine</u> Srednja godišnja suma osunčanja iznosi 2.456 časova. Najsunčaniji mjesec je jul sa 344,1, a najkraće osunčanje ima decembar sa 93,0 časova. U vegetacionom periodu osunčanje traje 1.658 časova. Godišnji tok oblačnosti ima prosječnu vrijednost od 5,2 desetina pokrivenosti neba. Najveća oblačnost je u novembru 7,0, a najmanja u avgustu 2,8. Prosječna vrijednost oblačnosti u vegetacionom periodu je 4,3. Srednji prosjek padavina iznosi 1.692 mm godišnje, sa maksimumom od 248,4 mm, u decembru i minimumom od 42,0 mm, u julu. Padavinski režim oslikava neravnomjernost raspodjele po mjesecima, uz razvijanje ljetnjih lokalnih depresija sa nepogodama i pljuskovima. Vegetacioni period ima 499,1 mm padavina ili 20,6 % od srednje godišnje količine. Period javljanja sniježnih padavina traje od novembra do marta, sa prosječnim trajanjem od 5,4 dana, a snijeg se rijetko zadržava duže od jednog dana.</p> <p><u>Pojave magle, grmljavine i grada</u> Prosječna godišnja čestina pojave magle iznosi 9 dana, sa ekstremima od 1 do 16 dana. Period javljanja magle traje od oktobra do juna, sa najčešćom pojavom u decembru i januaru (po 2,6 dana). Nepogode (grmljavine) javljaju se u toku godine prosječno 53,7 dana, sa maksimumom od 7,7 dana, u junu i minimumom od 1,9 dana, u januaru. Pojava grada registruje se u svega 0,9 dana prosječno godišnje, sa zabilježenim maksimumom od 4 dana.</p> <p><u>Vjetrovi</u> Učestalost vjetrova i tišina izražena je u promilima, pri čemu je ukupan zbir vjetrova iz svih pravaca i tišina uzet kao 1000 ‰. Najveću učestalost javljanja ima sjeverni vjetar sa 227 ‰, a najmanju istočni sa 6 ‰. Sjeverni vjetar se najčešće javlja ljeti, a najrjeđe u proljeće. Tišine ukupno traju 380 ‰, sa najvećom učestalošću u decembru, a najmanjom u julu. Najveću srednju brzinu godišnje ima sjeveroistočni vjetar (6,2 m/sec), koji najveću vrijednost bilježi tokom zime (prosječno 8,9 m/sec). Maksimalna brzina vjetra od 34,8 m/sec. (125,3 km/čas i pritisak od 75,7 kg/m²) zabilježena je kod sjevernog vjetra. Jaki vjetrovi su najčešći u zimskom periodu sa prosječno 20,8 dana, a najrjeđe ljeti sa 10,8 dana. Tokom vegetacionog perioda jaki vjetrovi se javljaju prosječno 22,1 dan.</p> <p><u>Ocjena sa aspekta prirodnih uslova</u> Sa aspekta prirodnih uslova, ovo područje ima niz povoljnosti za izgradnju i urbanizaciju. Ravan teren, nizak nivo podzemnih voda kao i dobra stabilnost terena su karakteristike koje idu u prilog gradnje. Klimatski uslovi su, kao i na cijeloj teritoriji grada, povoljni za gradnju tokom cijele godine. Pri izgradnji, odnosno planiranju objekata treba voditi računa o nepovoljnim uslovima vjetra, sunca i kiše.</p>																		
16	URBANISTIČKI PARAMETRI																		
	<table border="1"> <tr> <td data-bbox="266 1255 894 1329">Oznaka urbanističke parcele</td> <td data-bbox="894 1255 1528 1329">36</td> </tr> <tr> <td data-bbox="266 1329 894 1402">Površina urbanističke parcele [m²]</td> <td data-bbox="894 1329 1528 1402">Data grafički</td> </tr> <tr> <td data-bbox="266 1402 894 1476">Namjena prostora u zahvatu urbanističke parcele</td> <td data-bbox="894 1402 1528 1476">Mješovita namjena</td> </tr> <tr> <td data-bbox="266 1476 894 1549">Maksimalna površina prizemlja (max BRGP) [m²]</td> <td data-bbox="894 1476 1528 1549">170</td> </tr> <tr> <td data-bbox="266 1549 894 1623">Maksimalna površina poslovanja (max BRGP) [m²]</td> <td data-bbox="894 1549 1528 1623">425</td> </tr> <tr> <td data-bbox="266 1623 894 1696">Maksimalna površina stanovanja (max BRGP) [m²]</td> <td data-bbox="894 1623 1528 1696">459</td> </tr> <tr> <td data-bbox="266 1696 894 1770">Ukupna planirana bruto građevinska površina (max BRGP) [m²]</td> <td data-bbox="894 1696 1528 1770">884</td> </tr> <tr> <td data-bbox="266 1770 894 1843">Maksimalna spratnost objekata</td> <td data-bbox="894 1770 1528 1843">Pv+3+Pk (visoko prizemlje, tri sprata i potkrovlje)</td> </tr> <tr> <td data-bbox="266 1843 894 1896"></td> <td data-bbox="894 1843 1528 1896"></td> </tr> </table>	Oznaka urbanističke parcele	36	Površina urbanističke parcele [m ²]	Data grafički	Namjena prostora u zahvatu urbanističke parcele	Mješovita namjena	Maksimalna površina prizemlja (max BRGP) [m ²]	170	Maksimalna površina poslovanja (max BRGP) [m ²]	425	Maksimalna površina stanovanja (max BRGP) [m ²]	459	Ukupna planirana bruto građevinska površina (max BRGP) [m ²]	884	Maksimalna spratnost objekata	Pv+3+Pk (visoko prizemlje, tri sprata i potkrovlje)		
Oznaka urbanističke parcele	36																		
Površina urbanističke parcele [m ²]	Data grafički																		
Namjena prostora u zahvatu urbanističke parcele	Mješovita namjena																		
Maksimalna površina prizemlja (max BRGP) [m ²]	170																		
Maksimalna površina poslovanja (max BRGP) [m ²]	425																		
Maksimalna površina stanovanja (max BRGP) [m ²]	459																		
Ukupna planirana bruto građevinska površina (max BRGP) [m ²]	884																		
Maksimalna spratnost objekata	Pv+3+Pk (visoko prizemlje, tri sprata i potkrovlje)																		
17	DOSTAVLJENO: Podnosiocu zahtjeva, u spise predmeta i arhivi.																		

	<p>Shodno izmjeni i dopuni Uredbe o povjeravanju dijela poslova Ministarstva održivog razvoja i turizma jedinicama lokalne samouprave ("Službeni list Crne Gore", br. 087/18 od 31.12.2018, 028/19 od 23.05.2019, 075/19 od 30.12.2019, 116/20 od 04.12.2020 i 76/21 od 09.07.2021 i 141/21 od 30.12.2021 i br. 151/22 od 30.12.2022), a na osnovu člana 74. Zakona o planiranju prostora i izgradnji objekata („Službeni list CG”, br.64/17, 44/18, 63/18, 11/19, 82/20, 86/22 i 04/23) stav 9 i 10 izdati urbanističko-tehnički uslovi se dostavljaju nadležnom inspeksijskom organu u roku od tri dana od dana izdavanja i objavljuju na internet stranici u roku od jednog dana od dana izdavanja.</p>	
1	<p>OBRADIVAČ URBANISTIČKO-TEHNIČKIH USLOVA Arh.Rakčević Zorica, dipl.ing.</p>	<p>PUKOVODILAC SEKTORA Arh. Rakčević Zorica, dipl.ing.</p> 
	<p>PRILOZI Izvodi iz grafičkih priloga planskog dokumenta Tehnički uslovi priključenja preduzeća "Vodovod i kanalizacija" d.o.o. List nepokretnosti 924 i kopija katastarskog plana za katastarsku parcelu 3765KO Podgorica II</p>	

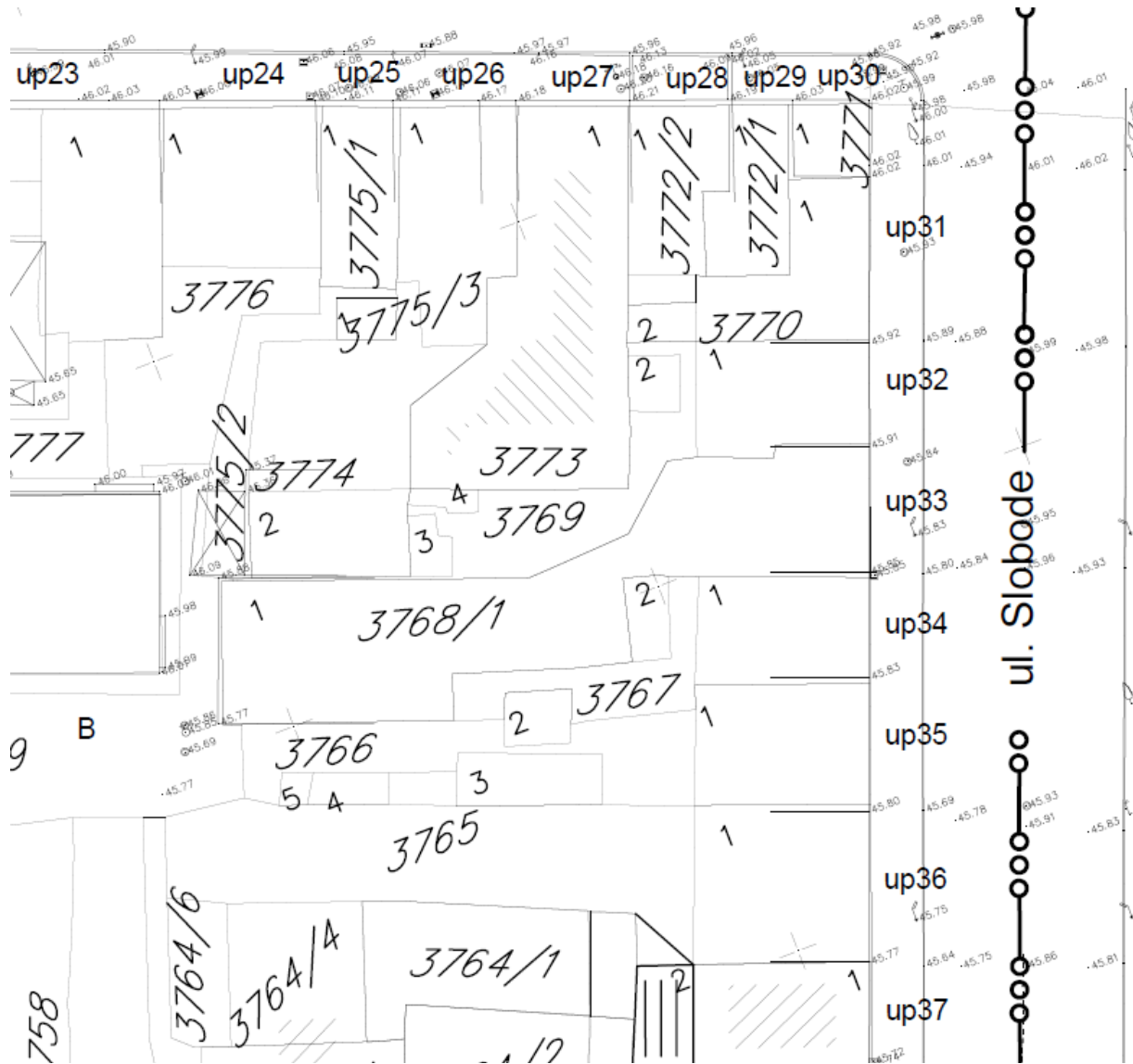

GRAFIČKI PRILOG – Katastarsko geodetska podloga

Izvod iz UP-a „Nova Varoš – Blok B“ u Podgorici
 za urbanističku parcelu **UP 36**

1

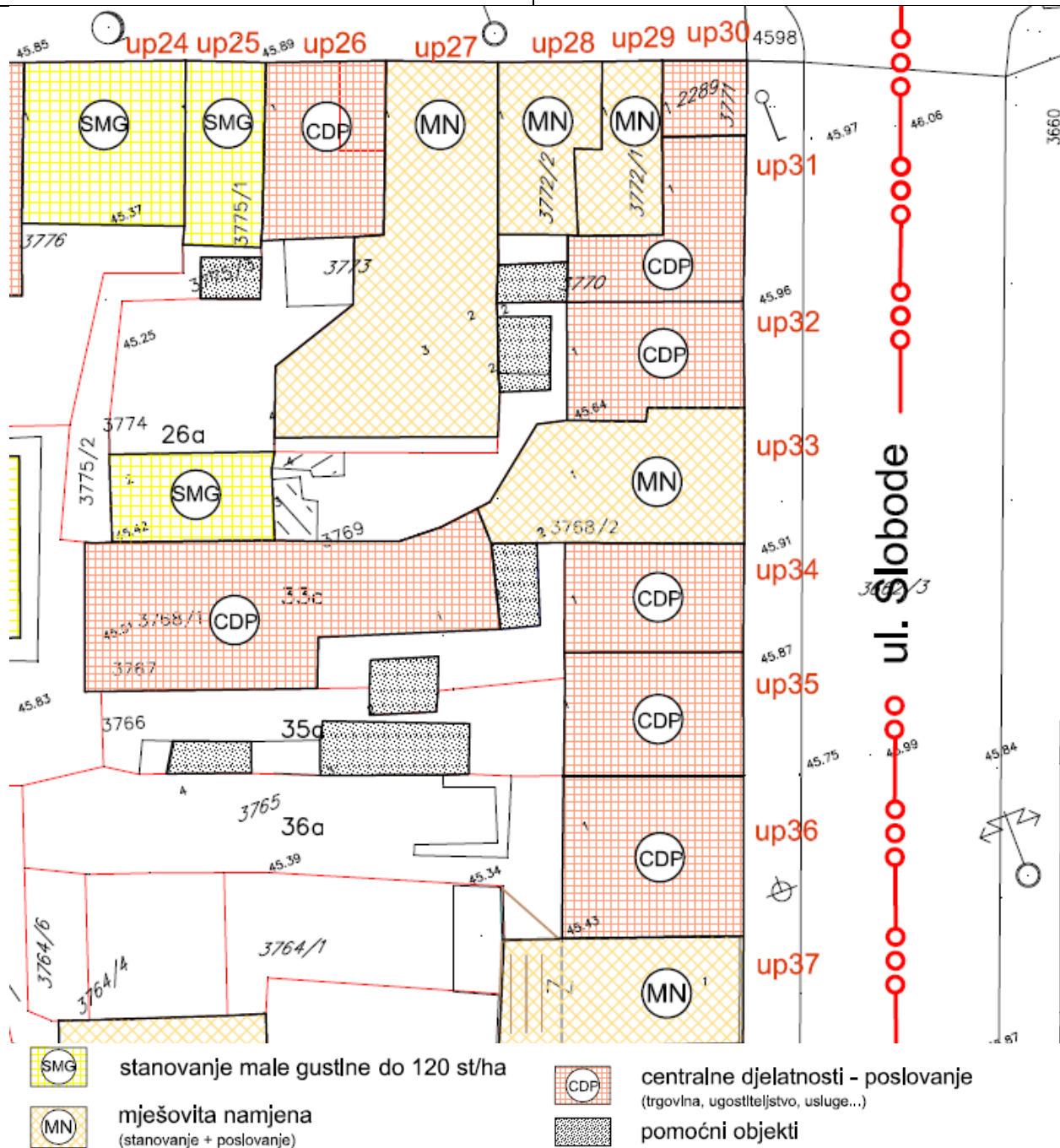

GRAFIČKI PRILOG – Analiza postojećeg stanja - namjena površina

Izvod iz UP-a „Nova Varoš – Blok B“ u Podgorici
 za urbanističku parcelu **UP 36**

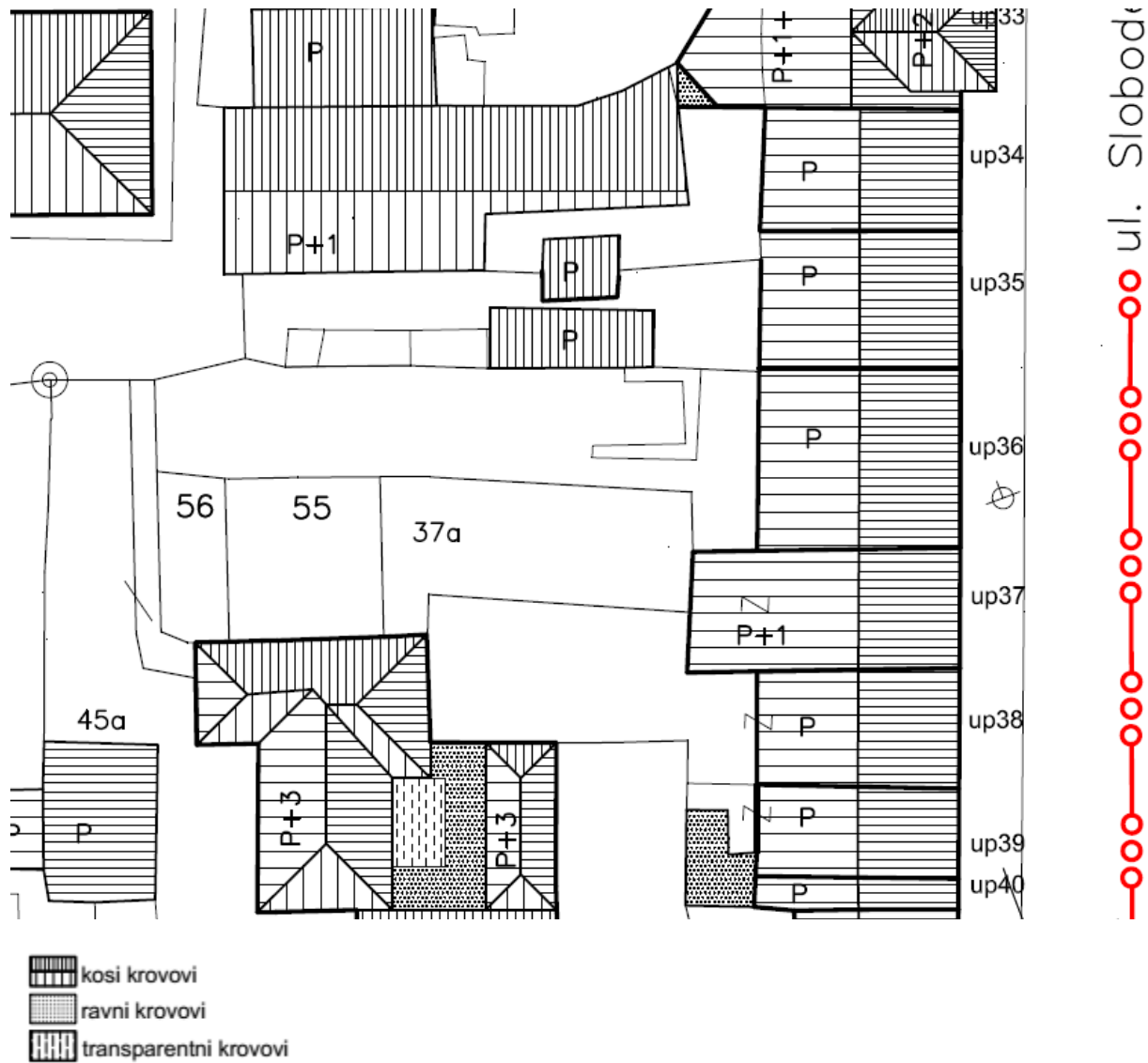



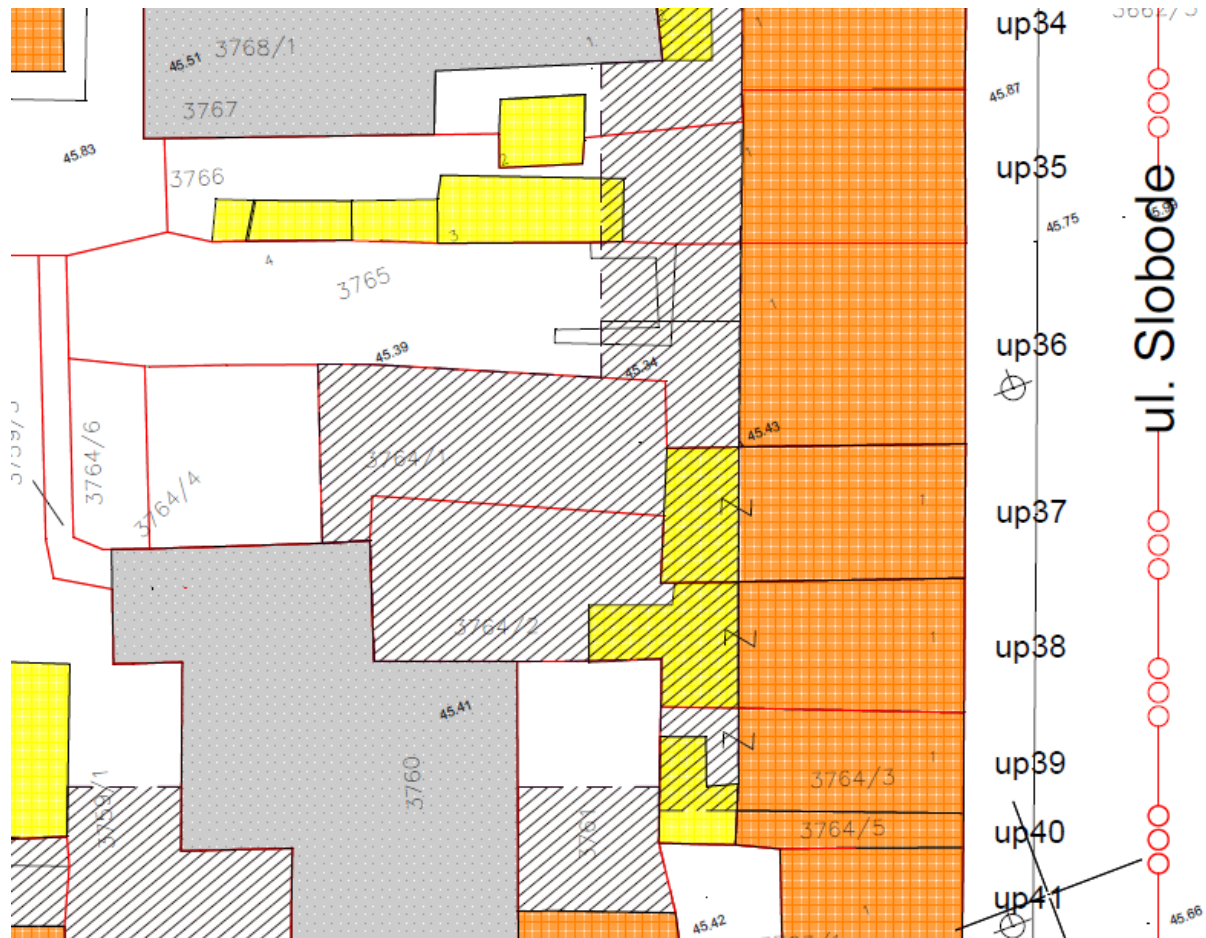

GRAFIČKI PRILOG – Analiza postojećeg stanja - krovovi i spratnost

Izvod iz UP-a „Nova Varoš – Blok B“ u Podgorici
 za urbanističku parcelu UP 36

3



- | | |
|--|--|
|  Mjere zaštite i djelimicne zaštite |  Linija nove gradnje |
|  Sanacija i rekonstrukcija |  Postojeći objekti koji se zadržavaju |
| |  Objekti koji se ruše |

GRAFIČKI PRILOG – Plan intervencija

Izvod iz UP-a „Nova Varoš – Blok B“ u Podgorici
 za urbanističku parcelu UP 36

4

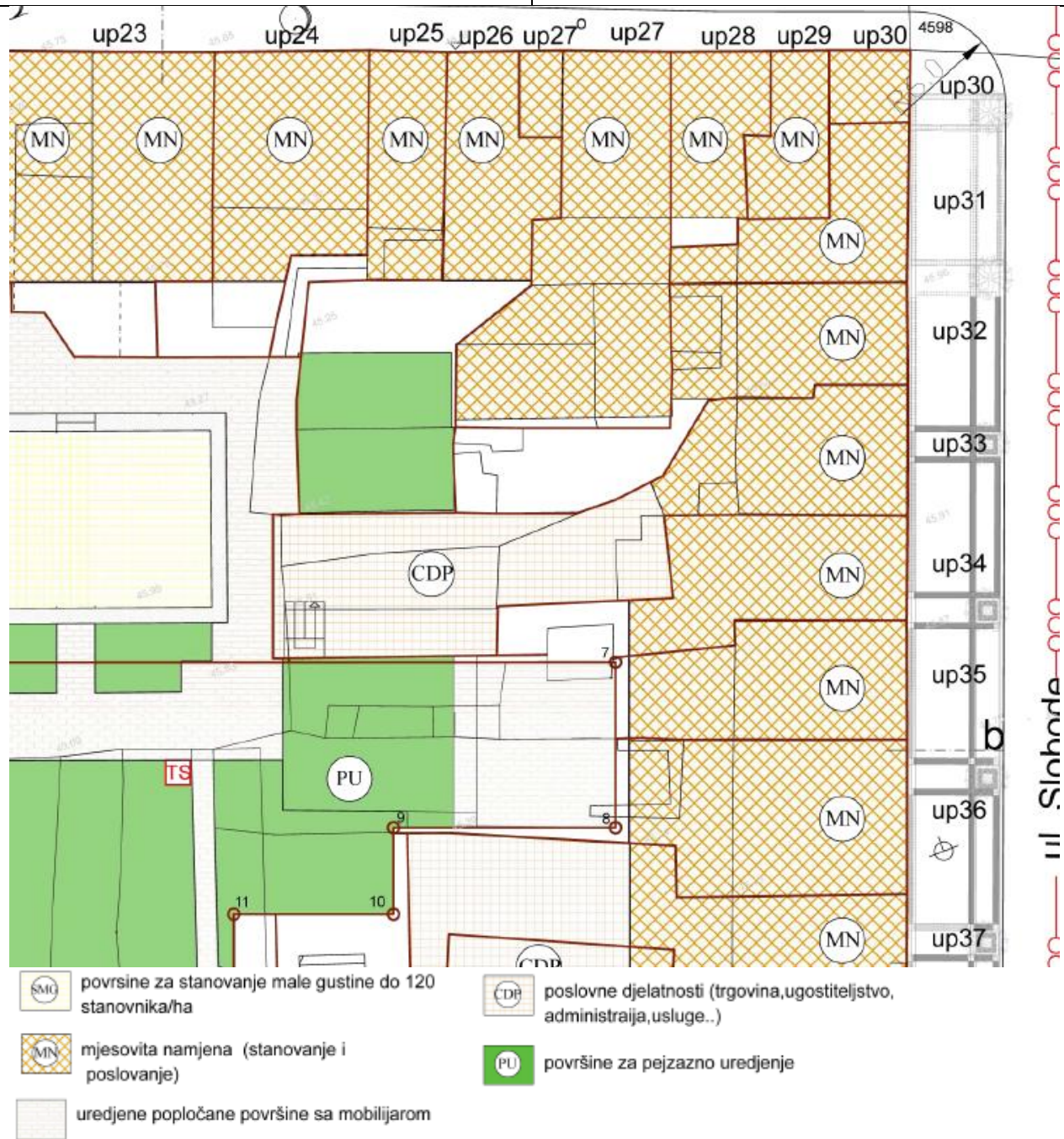

GRAFIČKI PRILOG – Plan namjene objekata

Izvod iz UP-a „Nova Varoš – Blok B“ u Podgorici
 za urbanističku parcelu UP 36

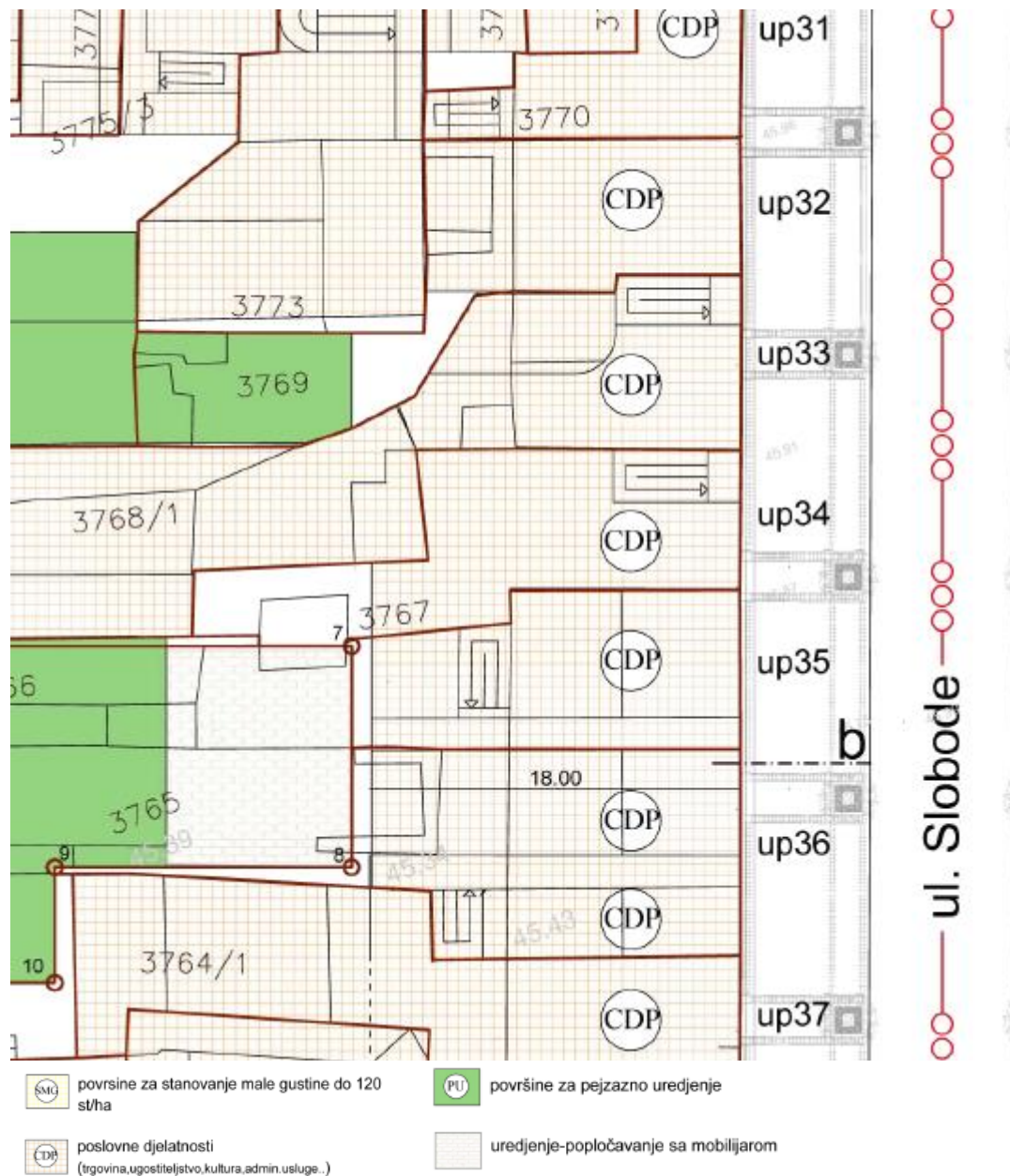

5

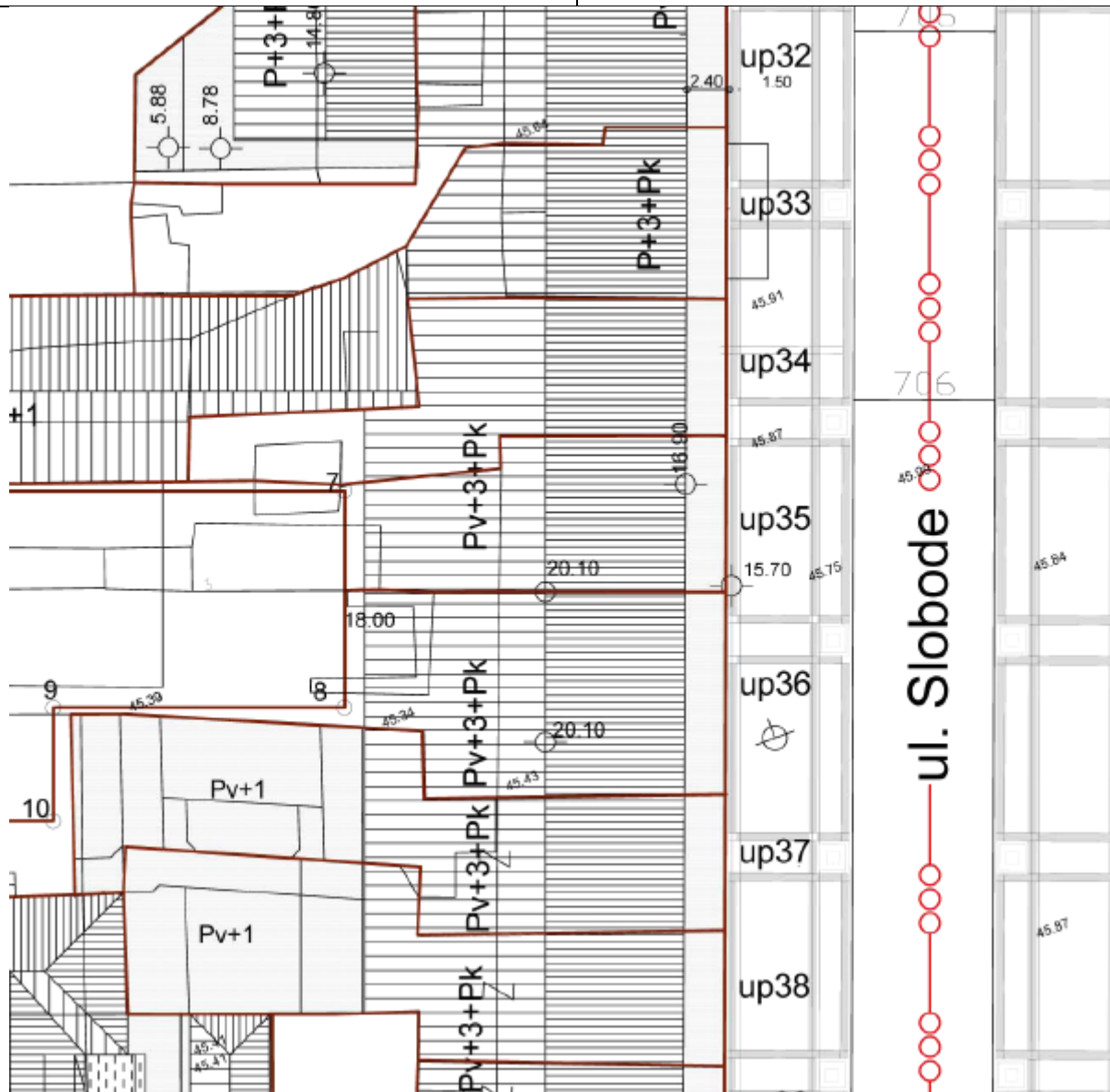

GRAFIČKI PRILOG – Namjena partera i urbana oprema

Izvod iz UP-a „Nova Varoš – Blok B“ u Podgorici
 za urbanističku parcelu UP 36



- | | | | |
|---|-----------------------|----|------------|
|  | kosi krovovi | P | prizemlje |
|  | ravni krovovi | +2 | spratovi |
|  | transparentni krovovi | Pk | podkrovlje |

Geometrija krova nije obavezujuća kako je dato u prilogu osim dijela datog u uličnoj fasadi. Ostali dio se može rešavati i na drugi način ali uvijek na principima mansardene etaže.

GRAFIČKI PRILOG – Krovovi i spratnost objekata

Izvod iz UP-a „Nova Varoš – Blok B“ u Podgorici
 za urbanističku parcelu **UP 36**

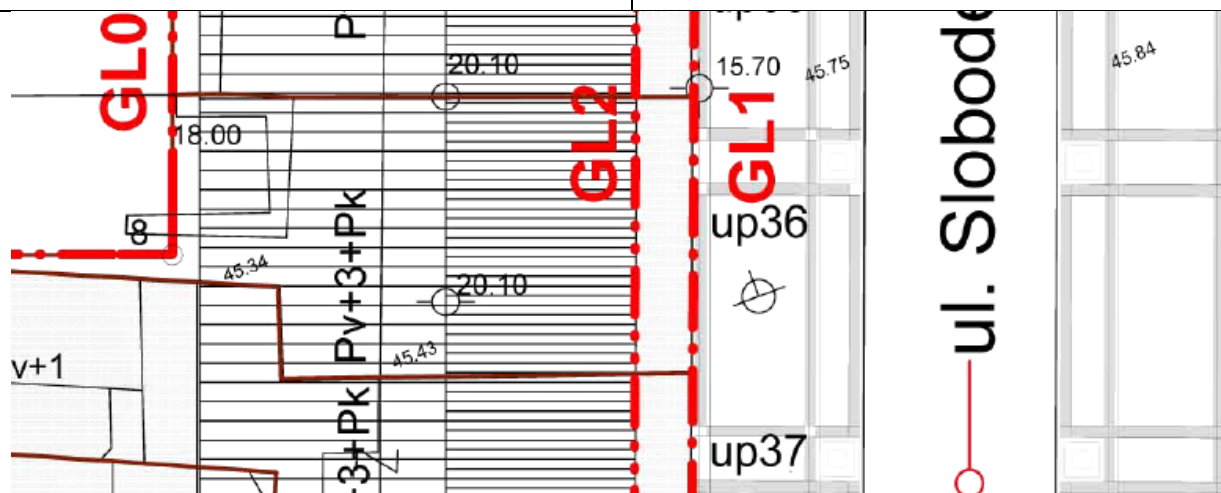

Sa spoljne (ulične) strane građevinska linija kvarta je i građevinska linija prizemlja. Granice urbanističkih parcela u kvartu poklapaju se sa katastarskim parcelama samo dok granice građevinske linije garaze.

Prostor garaze je jedinstvena urbanistička parcel (up 55)u kojoj su sadržani djelovi većeg broja katastarskih parcela.

Gabariti uličnih objekata po dubini parcele prostiru se do 18.00 m², što predstavlja maksimalnu dimenziju koja nije obavezna. Relativna kota prizemlja + 0.00 je fiksna za jedan od uglova kvarta (sa najvećom apsolutnom kotom), a ostali uglovi zavise od toga i biće ispod apsolutne kote +0.00

Kota prizemlja kod ulaza mora biti najmanje ravna sa kotom trotoara, odnosno viša od istog za cca 30 cm, a apsolutna kota prilagođena uslovima zadatog pada trotoara. Kote ostalih prostorija prizemlja mogu se podizati ili spuštati u odnosu na relativnu kotu +0.00
 Kota prvog sprata je nepromjenljiva i stalna u odnosu na relativnu + 0.00



kosi krovovi
 ravni krovovi
 transparentni krovovi

GL0 - građevinska linija podzemne garaze
 GL1 - građevinska linija kvarta
 GL2 - građevinska linija potkrovlja i objekta iznad prizemlja

Zbog mogućnosti neslaganja - preklapanja granica katastarskih parcelau geodetskoj podlozi, vazice izvod iz katastra.

GRAFIČKI PRILOG – Parcelacija, nivelacija i regulacija

Izvod iz UP-a „Nova Varoš – Blok B“ u Podgorici
 za urbanističku parcelu **UP 36**

8

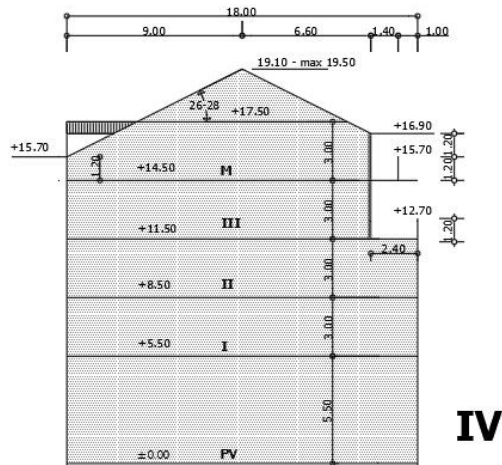
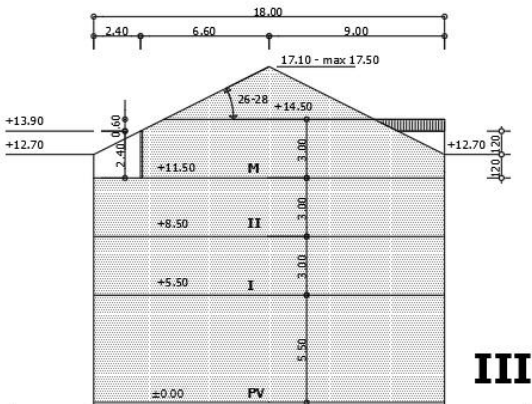
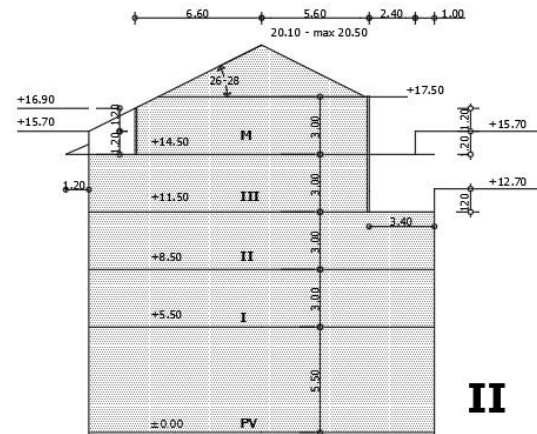
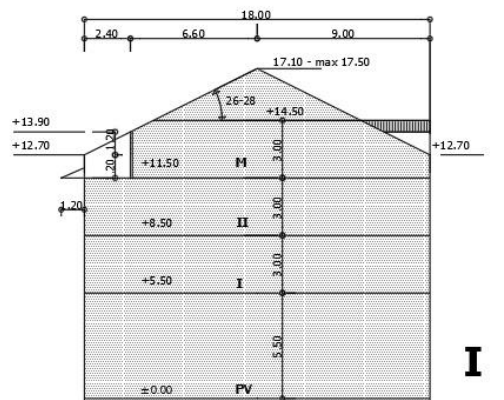

GRAFIČKI PRILOG – Primjeri transformacije vertikalnih gabarita

Izvod iz UP-a „Nova Varoš – Blok B“ u Podgorici
 za urbanističku parcelu **UP 36**

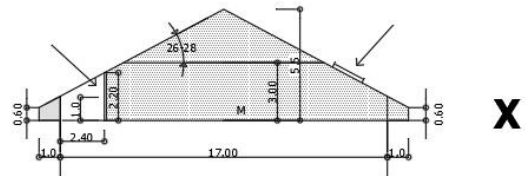
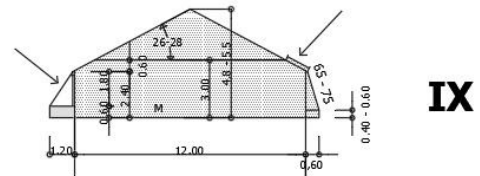
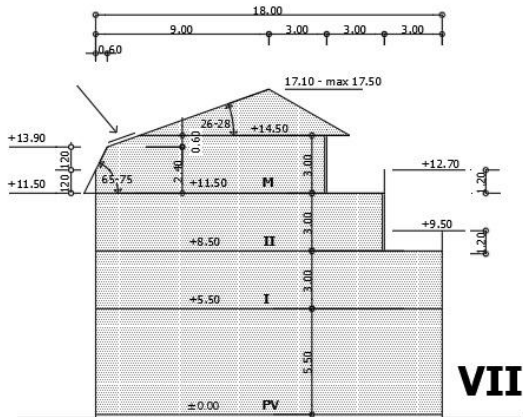
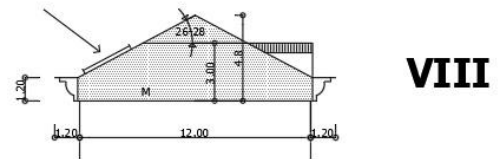
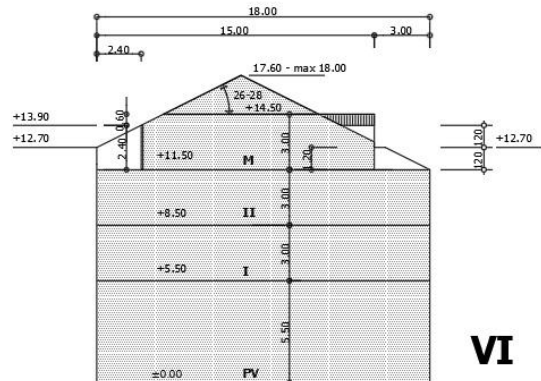
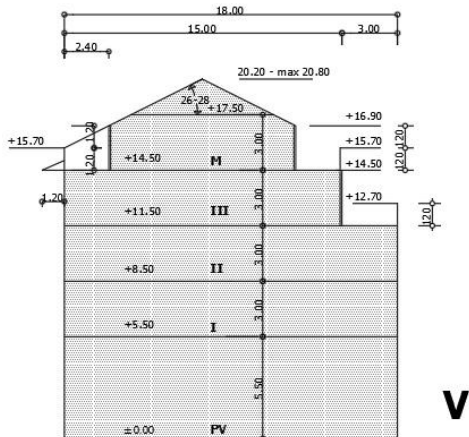

GRAFIČKI PRILOG – Primjeri transformacije vertikalnih gabarita

Izvod iz UP-a „Nova Varoš – Blok B“ u Podgorici
 za urbanističku parcelu **UP 36**

9a

Crna Gora
 Glavni Grad Podgorica
Sekretarijat za planiranje prostora i održivi razvoj
 Broj: 08-332/23-2086
 Podgorica, 23.11.2022.godine

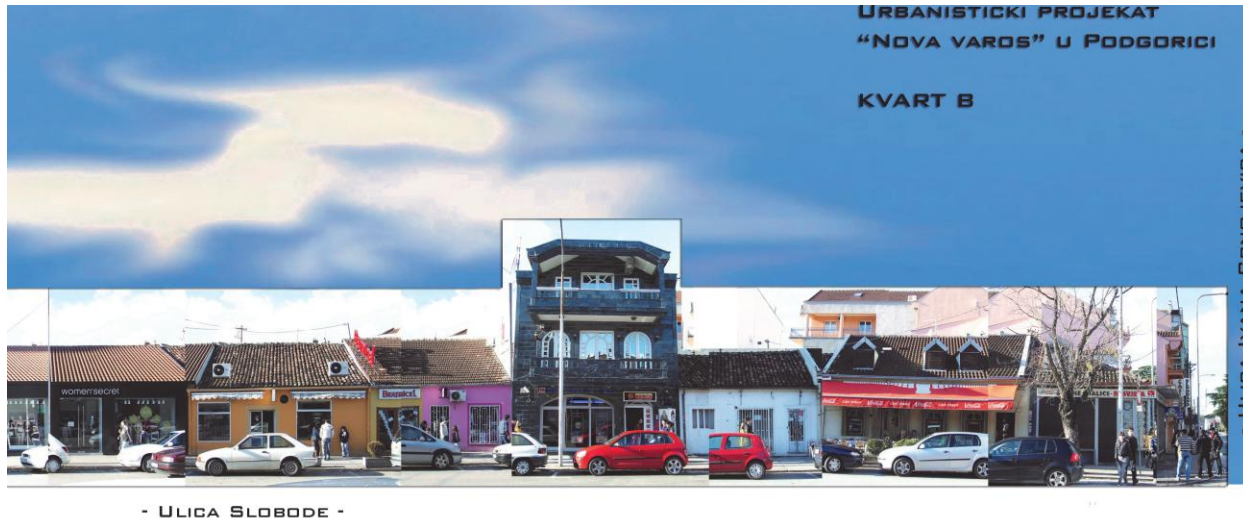

- ULICA SLOBODE -



GRAFIČKI PRILOG – Fasada – Ul.Slobode

Izvod iz UP-a „Nova Varoš – Blok B“ u Podgorici
 za urbanističku parcelu **UP 36**

10

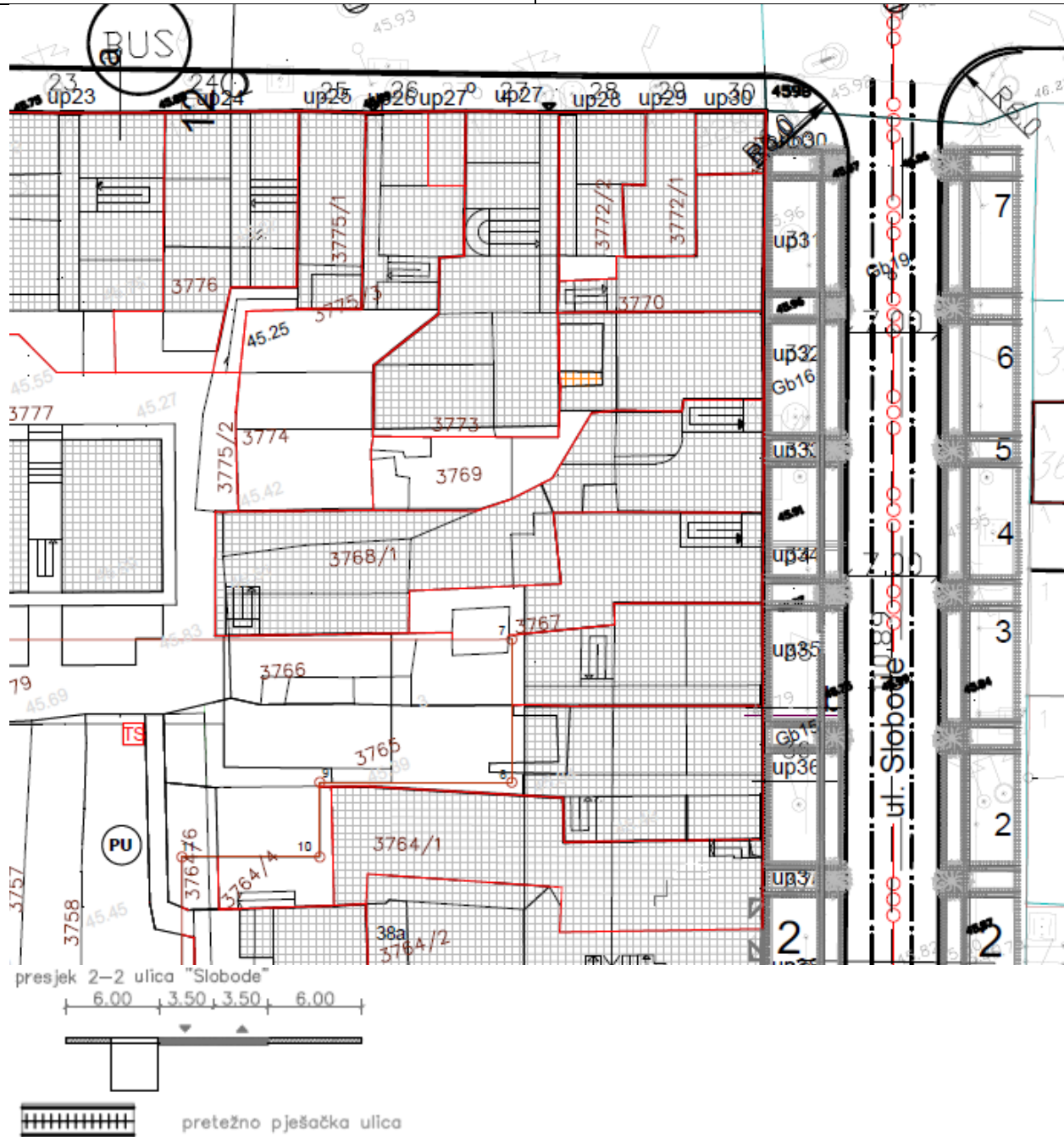

GRAFIČKI PRILOG – Saobraćaj

Izvod iz UP-a „Nova Varoš – Blok B“ u Podgorici
 za urbanističku parcelu **UP 36**

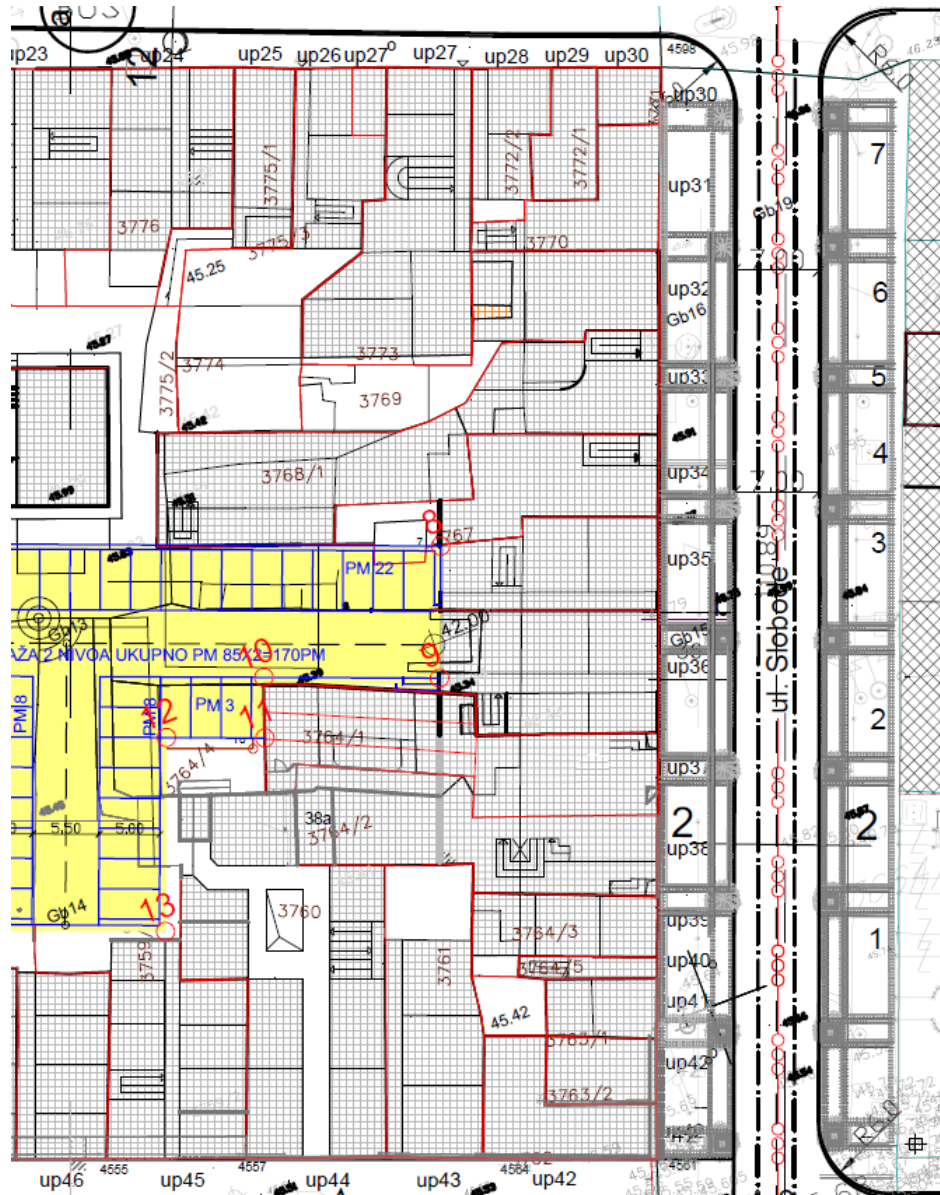

plan R =
SAOBRAČAJ
 podzemne garaze

B oznaka kvarta
 VERTIKALNE KOMUNIKACIJE

koordinate presjeka osovina

- O2 6604306.66 4700734.43
- O3 6604437.94 4700684.29
- O10 6604398.53 4700580.63
- O11 6604364.23 4700593.73
- O12 6604267.55 4700630.65
- O13 6604131.85 4700682.21

koordinate garaza

- 1 6604303.94 4700649.28
- 2 6604320.76 4700693.41
- 3 6604340.76 4700685.79
- 4 6604346.84 4700701.74
- 5 6604352.40 4700699.49
- 6 6604344.02 4700677.52
- 7 6604339.11 4700638.06
- 8 6604392.79 4700643.44
- 9 6604388.83 4700633.29
- 10 6604375.32 4700638.47
- 11 6604373.62 4700633.77
- 12 6604366.04 4700636.68
- 13 6604360.30 4700621.74
- 14 6604333.20 4700632.16
- 15 6604334.47 4700637.56
- 16 6604330.47 4700639.09
- 17 6604326.27 4700643.92
- 18 6604325.20 4700641.12

Gb1	8604331.90	4700712.85
Gb2	8604321.85	4700686.12
Gb3	8604310.01	4700655.78
Gb4	8604316.85	4700652.01
Gb5	8604332.49	4700685.16
Gb6	8604342.29	4700681.39
Gb7	8604322.66	4700688.82
Gb8	8604330.78	4700651.27
Gb9	8604329.61	4700646.28
Gb10	8604326.63	4700647.40
Gb11	8604338.84	4700655.39
Gb12	8604345.45	4700641.85
Gb13	8604381.11	4700646.88
Gb14	8604352.78	4700625.17
Gb15	8604410.83	4700627.78
Gb16	8604420.32	4700653.81
Gb17	8604401.49	4700603.19
Gb18	8604403.75	4700594.38
Gb19	8604428.58	4700658.85
Gb20	8604333.27	4700716.53

GRAFIČKI PRILOG – Podzemna garaža

Izvod iz UP-a „Nova Varoš – Blok B“ u Podgorici
 za urbanističku parcelu **UP 36**

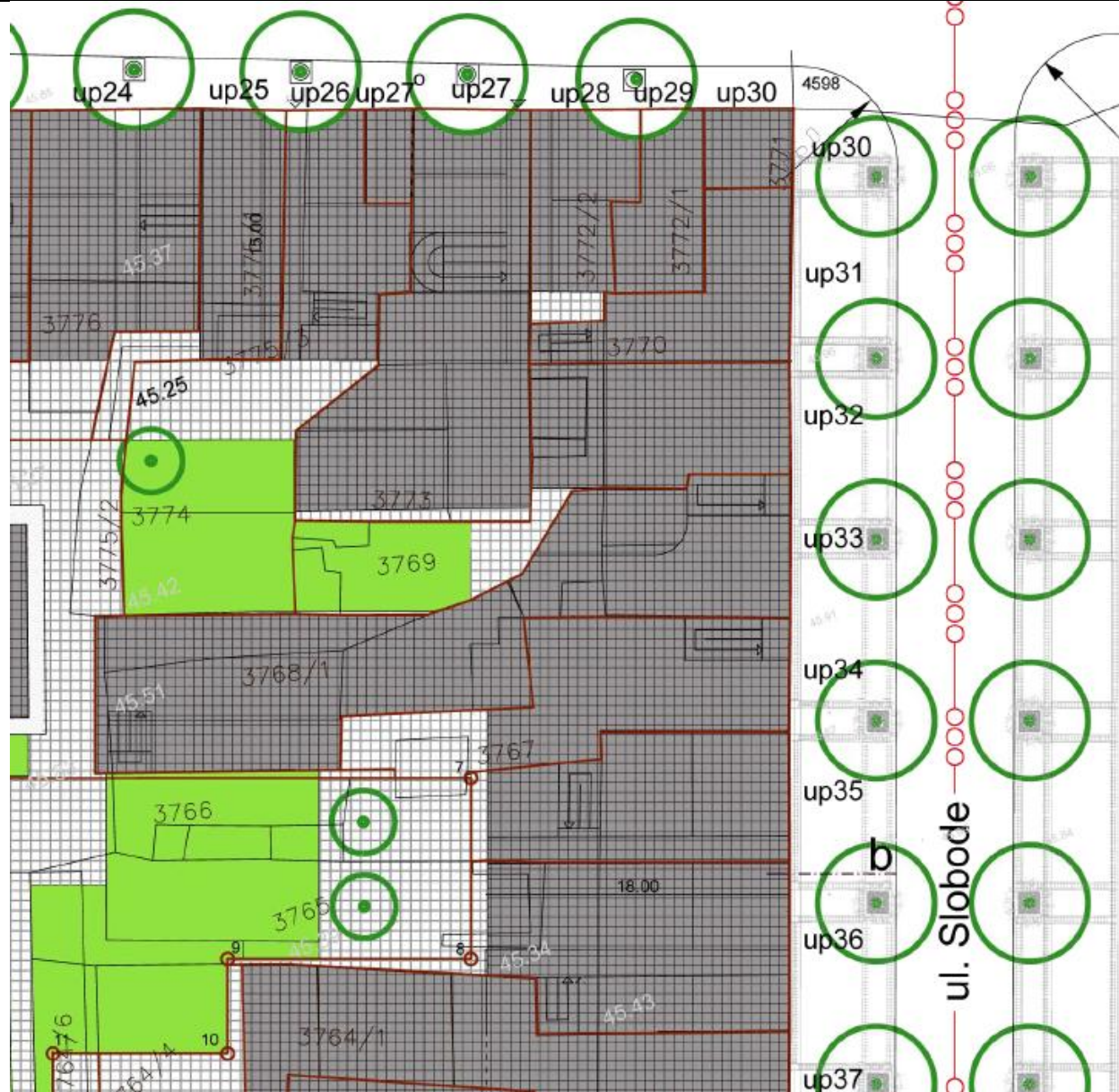

novoplanirani drvoredi



slobodne i zelene površine
 stambenih blokova

GRAFIČKI PRILOG – Pejzažna arhitektura

Izvod iz UP-a „Nova Varoš – Blok B“ u Podgorici
 za urbanističku parcelu **UP 36**

13

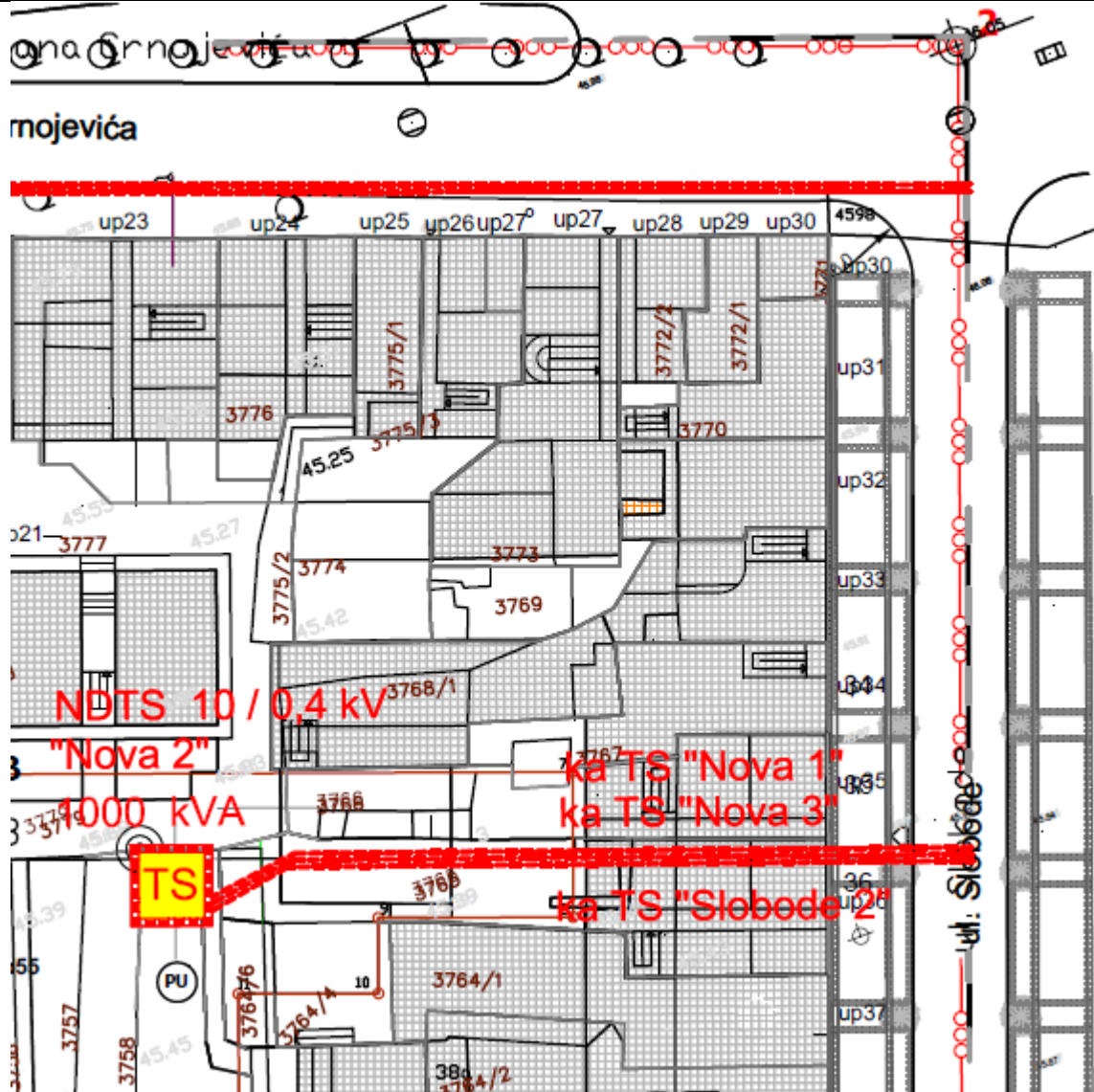

- TS TS 10 / 0,4 kv — 10 kV KABAL
- TS PLANIRANA TS 10 / 0,4 kv — 10 kV KABAL PLAN.
- Granice Zona

— 110 kV KABAL NOVI

GRAFIČKI PRILOG – Elektroenergetska infrastruktura

Izvod iz UP-a „Nova Varoš – Blok B“ u Podgorici
 za urbanističku parcelu UP 36

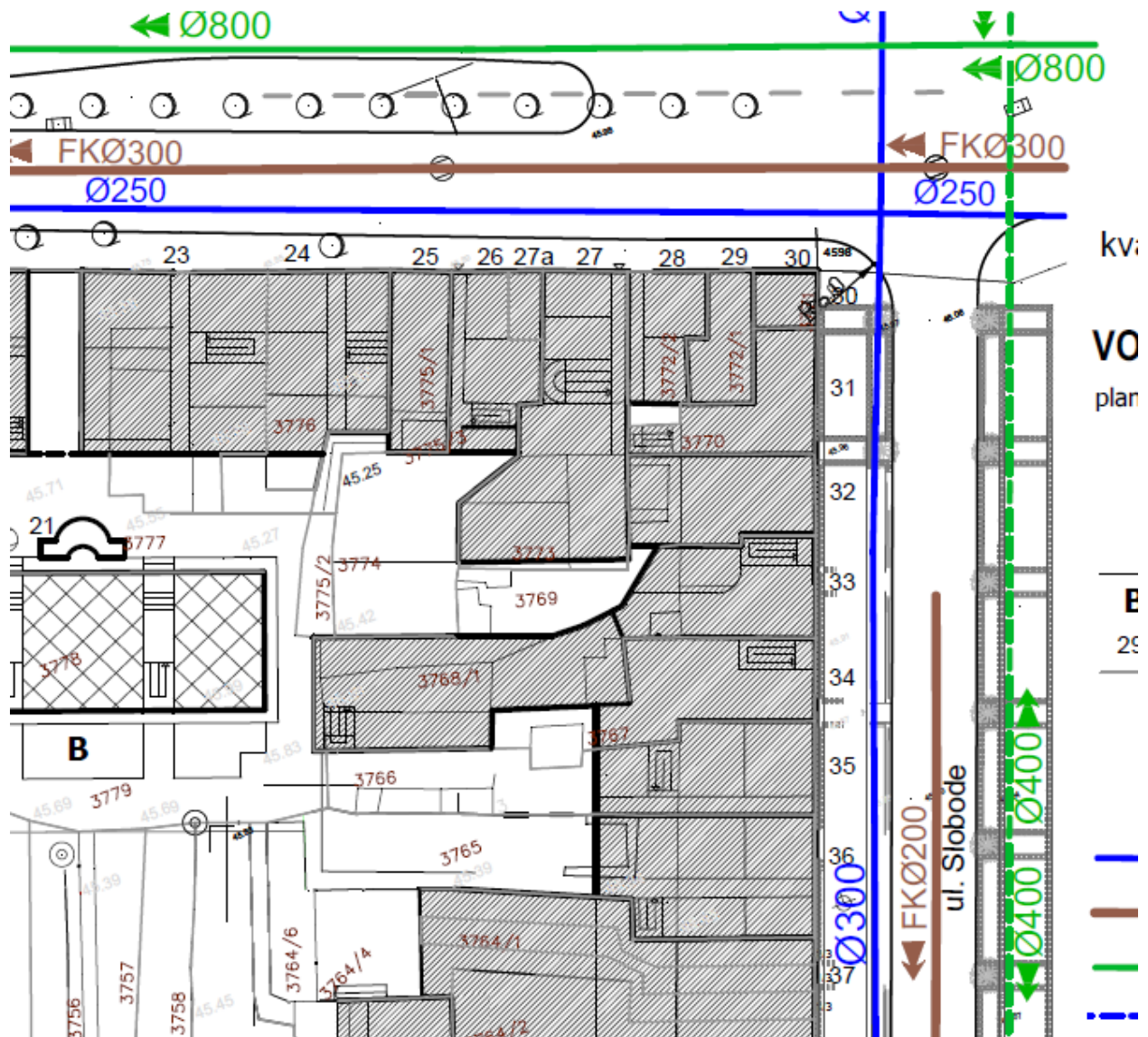

- Postojeći cjevovod
- Postojeća fekalna kanalizacija
- Postojeća atmosferska kanalizacija
- - - Planirani cjevovod
- - - Planirana atmosferska kanalizacija

GRAFIČKI PRILOG – Vodovod i kanalizacija

Izvod iz UP-a „Nova Varoš – Blok B“ u Podgorici
 za urbanističku parcelu **UP 36**

16



Crna Gora
Ministarstvo ekologije,
prostornog planiranja i urbanizma

Adresa: IV proleterske brigade broj 19
81000 Podgorica, Crna Gora
tel: +382 20 446 200
+382 20 446 339
fax: +382 20 446 215
www.mrt.gov.me

Broj: 08 -332/23 – 8070/2

ZAJEDNICA OPŠTINA
CRNE GORE
broj: 08-1225/23
Podgorica, 24.10.2023. god.

Podgorica, 19.10.2023. godine

ZAJEDNICA OPŠTINA CRNE GORE
Mišela Manojlović, generalna sekretarka.

PODGORICA

Poštovana,

Aktom broj 03 -1195 /23 od 17.10.2023.godine, obratili ste se ovom ministarstvu zahtjevom za davanje smjernica za rad lokalnim samoupravama u odnosu na primjenu čl. 216 i 223 Zakona o planiranju prostora i izgradnji objekata („Službeni list CG“, br. 64/17, 44/18, 63/18, 82/20, 86/22 i 4/23), usled isteka roka za donošenje plana generalne regulacije Crne Gore.

Podsjećamo, s tim u vezi, da je odredbom člana 216 Zakona o planiranju prostora i izgradnji objekata propisano da će se plan generalne regulacije Crne Gore donijeti u roku od 72 mjeseca od dana stupanja na snagu ovog zakona, te da donošenjem plana generalne regulacije prestaju da važe svi državni i lokalni planski dokumenti u njegovom obuhvatu, osim Prostornog plana Crne Gore.

Sem toga, odredbom člana 223 stav.2 istog Zakona propisano je da će se propisi jedinice lokalne samouprave kojima se uređuju lokalni objekti od opšteg interesa primjenjivati do donošenja plana generalne regulacije Crne Gore, u dijelu koji se odnosi na Zakonom taksativno definisane objekte.

Povodom pitanja važenja planskih dokumenata, a imajući u vidu činjenicu da plan generalne regulacije Crne Gore nije donijet - upućujemo da se državni i lokalni planski dokumenti koji su evidentirani i objavljeni u Registru planskih dokumenata koje vodi Ministarstvo ekologije, prostornog planiranja i urbanizma primjenjuju, sve dok se u odgovarajućem postupku ne utvrdi da nijesu u saglasnosti sa Ustavom i zakonom, do kada će se smatrati važećim.

U istom kontekstu je i mišljenje ovog ministarstva u odnosu na primjenu propisa jedinica lokalne samouprave kojima se uređuju lokalni objekti od opšteg interesa – što znači da se ovi propisi i dalje primjenjuju.

MINISTARKA
Ana Novaković Djurović

Dostavljeno:

- Sekretarijatu za planiranja prostora i održivi razvoj Glavnog grada Podgorice
- Sekretarijatu za urbanizam i zaštitu životne sredine Opštine Danilovgrad
- Sekretarijatu za uređenje prostora Opštine Tivat

- ZORICA -



CRNA GORA
GLAVNI GRAD PODGORICA
Sekretarijat za planiranje prostora i održivi razvoj

Broj: UPI-02-041/23-9415/2
 Podgorica, 20
 Pisarnica - Glavni grad - Podgorica
 Sekretarijat za planiranje prostora i održivi razvoj

Primljeno: 11 12 2023

Jed. klas. znak	Redni broj	Prilog	Vrijednost
08-332/23-2086/8			

154403, 3000-7742023

PREDMET: Obavještenje u vezi zahtjeva za izdavanje tehničkih uslova priključenja za stambeno-poslovni objekat na urbanističkoj parceli broj 36, UP "Nova Varoš kvart B" (katastarska parcela 3765 KO Pg II) u Podgorici, investitora Nuleši Stefana

Vezano za vaš zahtjev broj 08-332/23-2086 od 23.11.2023. godine, koji je kod nas evidentiran pod brojem UPI-02-041/23-9415/1 od 24.11.2023. godine, za izdavanje tehničkih uslova priključenja za **stambeno-poslovni objekat na urbanističkoj parceli broj 36, UP "Nova Varoš kvart B" (katastarska parcela 3765 KO Pg II) u Podgorici, investitora Nuleši Stefana**, obavještavamo vas da ste nam za isti objekat dostavili i zahtjev vaš broj 08-332/23-1307 od 20.07.2023. godine, na osnovu kojeg smo izdali produženje traženih tehničkih uslova priključenja broj UPI-02-041/23-5550/2 od 27.07.2023. godine na ime "Donator" d.o.o, i iste je važeće.

Podgorica,
08.12.2023. godine

Izvršni direktor,
Aleksandar Nišavić, dipl.ecc.





DRUŠTVO SA OGRANIČENOM ODGOVORNOŠĆU "VODOVOD I KANALIZACIJA"

81000 PODGORICA, ul. Zetskih vladara bb,

PIB: 02015641, PDV: 20/31-00109-1

Telefoni: centrala 020/440 300, fax: 440 362, komerc. sl. tel/fax: 440 364

Vodovodna mreža: 440 309, kanalizacija: 440 325, tehnička priprema 440 312

E-mail: vikpg@t-com.me, Web. www.vikpg.com.me

Žiro računi:

PG banka: 550-1105-66

CKB: 510-8284-20

Prva banka CG: 535-9562-08

Hipotekarna banka: 520-9074-13

CRNA GORA

GLAVNI GRAD PODGORICA

Sekretarijat za planiranje prostora i održivi razvoj

Sekretarijat za planiranje prostora i održivi razvoj

Prihijeteno: 27.07.23		Broj: UPI-02-041/23-5550/2	
Org. jed.	Jed. klas. znak	Redni broj	Prilog
			Vrijednost
			Podgorica, 20

151384, 3000-496/2023

DOO "Vodovod i kanalizacija" Podgorica postupajući po zahtjevu Sekretarijata za planiranje prostora i održivi razvoj, na osnovu člana 74 Zakona o planiranju prostora i izgradnji objekata (Službeni list CG broj 64/17), člana 19 Odluke o javnom vodosnabdijevanju na teritoriji Glavnog grada (Službeni list CG – opštinski propisi br. 027/15 i 034/16), člana 10 Odluke o prikupljanju, prečišćavanju i ispuštanju otpadnih voda na teritoriji Glavnog grada (Službeni list CG – opštinski propisi br. 027/15) i člana 5 Odluke o prikupljanju i ispuštanju atmosferskih voda na teritoriji Glavnog grada (Službeni list CG – opštinski propisi br. 027/15) produžava važnost

TEHNIČKIH USLOVA PRIKLJUČENJA NA GRADSKI VODOVOD I KANALIZACIJU

Na osnovu zahtjeva Sekretarijata za planiranje prostora i održivi razvoj broj 08-332/23-1307 od 20.07.2023. godine, koji je kod nas evidentiran pod brojem UPI-02-041/23-5550/1 od 21.07.2023. godine, a na zahtjev „DONATOR“ d.o.o, produžavamo važnost tehničkih uslova priključenja na gradski vodovod i kanalizaciju za **stambeno-poslovni objekat na urbanističkoj parceli broj 36, UP "Nova Varoš kvart B" (katastarska parcela 3765 KO Pg II) u Podgorici**, izdatih od strane ovog Društva pod brojem 4900/3 od 27.05.2015. godine na ime Vujošević Branka i iste dopunjavamo sljedećim:

Svi vodomjeri koji se ugrađuju moraju biti klase C, sa mesinganim, horizontalnim kućištem, impulsnim mehanizmom i radio modulom za daljinsko očitavanje, sa magnetnim ventilom prije i propusnim ventilom poslije vodomjera, koji su prilagodjeni usvojenom programu i opremi d.o.o. "Vodovod i kanalizacija" Podgorice. Vodomjeri moraju biti sa horizontalnom osovinom, baždareni i moraju imati plombu Metrološkog zavoda Crne Gore sa oznakom ME.

Vodoinstalaterske radove na izradi priključka, nabavci i ugradnji vodomjera, izvodi isključivo d.o.o. "Vodovod i kanalizacija" Podgorica po zahtjevu korisnika. Prilikom izvođenja pripremnih radova za ugradnju vodomjera, obavezno konsultovati nadležnu službu d.o.o. "Vodovod i kanalizacija" Podgorica, koja nabavlja i ugrađuje vodomjere. U slučaju nepoštovanja navedenog, odnosno nelegalnog priključenja na vodovodnu mrežu, vodovodni priključak će biti ukinut i preduzete odgovarajuće zakonske mjere.

Ako uslovi zaštite od požara za predmetni objekat zahtjevaju automatski stabilnu instalaciju za gašenje požara – sprinkler instalaciju, za istu je potrebno predvidjeti minimalno redukovani rezervoar shodno klasi požarne opasnosti, a sve u skladu sa standardom MEST EN – 12845. Projektom unutrašnjih instalacija potrebno je predvidjeti kontinualnu dopunu rezervoara iz spoljašnje vodovodne mreže i prikazati njihovo povezivanje kao i način mjerenja potrošnje te vode. Potrebno je predvidjeti poseban vodomjer za njega.

Za mjerenje utroška vode za zalivanje zelenih površina oko objekta, takođe je potrebno u šahtu ispred objekta predvidjeti ugradnju vodomjera.

Napominjemo da će kontrolni vodomjeri i vodomjeri za zalivanje zelenih površina oko objekta biti registrovani na investitora objekta, dok se ne dostavi zahtjev za preregistraciju na neko drugo lice (skupštinu stanara ili neko drugo lice).

Sve ostalo, propisano uslovima broj 4900/3 od 27.05.2015. godine i dalje važi.

Rok važnosti ovog produženja je šest mjeseci od dana izdavanja.

Prilog: Kopija prethodno izdatih uslova

Podgorica,
27.07.2023. godine

VD izvršnog direktora
Ratko Vujović, dipl.inž.el



2

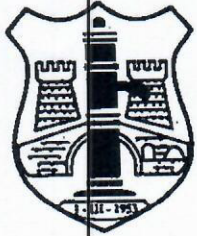

VUJOŠEVIĆ BRANKO
PODGORICA



Broj: 4900/15
Podgorica, 27. 05. 2015 20__.

38790, 3000-213/2015

PREDMET: Katastar instalacija i tehnički uslovi priključenja na gradski vodovod i kanalizaciju za stambeno-poslovni objekat na urbanističkoj parceli broj 36, UP "Nova Varoš kvart B" (katastarska parcela 3765 KO Pg II) u Podgorici

Na osnovu zahtjeva Sekretarijata za planiranje i uredjenje prostora i zaštitu životne sredine, koji je kod nas evidentiran pod brojem 4900/1 od 06.05.2015. godine, za izdavanje tehničkih uslova priključenja na gradski vodovod i kanalizaciju za stambeno-poslovni objekat na urbanističkoj parceli broj 36, UP "Nova Varoš kvart B" (katastarska parcela 3765 KO Pg II) u Podgorici (prema urbanističko-tehničkim uslovima broj 08-352/15-286 od 05.05.2015. godine izdatim od strane Sekretarijata za planiranje i uredjenje prostora i zaštitu životne sredine Podgorica), dostavljamo Vam situaciju sa ucrtanim postojećim hidrotehničkim instalacijama na predmetnoj lokaciji i propisujemo sljedeće uslove priključenja na vodovod i kanalizaciju. Položaj prikazanih cjevovoda je ucrtan kao spoj osovina poklopaca šahtova, što ne odgovara stvarnom položaju cijevi, koji kod vodovoda može biti udaljen od osovine poklopca i par metara. Stvarni položaj mora se utvrditi uvidom u svaki šaht pojedinačno. Napominjemo da se u blizini lokacije može naići na priključne cjevovode za koje ovo Društvo ne posjeduje potrebne podatke o visinskom i horizontalnom položaju, jer prilikom izgradnje ovih cjevovoda nije urađjen katastar instalacija, a na cjevovodu nijesu izvedeni vodovodni šahtovi, te u sadašnjem stanju nema mogućnosti da ih snimimo i ucrtamo njihov tačan položaj.

Na predmetnoj parceli je, prema listu nepokretnosti, evidentirana poslovna zgrada površine osnove 115m² i spratnosti P, bez tereta i ograničenja u smislu gradjevine dozvole. Urbanističko-tehničkim uslovima je predviđjena rekonstrukcija dvostrano uzidanog objekta u smislu dogradnje do max površine osnove 170m² i nadgradnje do spratnosti P_v+3+P_k, ukupne bruto površine max 884m². Objekat je namijenjen stanovanju sa poslovanjem.

Postojeći objekat je priključen na vodovodnu mrežu i fekalnu kanalizaciju i kod ovog Društva je registrovan vodomjer broj 1104281834 marke „Infocon“ 13/3, pod šifrom 517030900 na ime „CAT“ d.o.o. – Butik „Puma“. Vodomjer se nalazi u šahtu na trotoaru ispred objekta. Postojeći priključak zbog malog profila najvjerovatnije ne može zadovoljiti potrebe planiranog objekta, i može se iskoristiti kao gradilišni. U tom slučaju, isti je potrebno preregistrovati na Vaše ime, a na osnovu Vašeg zahtjeva i posjedovne dokumentacije koja Vas veže sa postojećim registrovanim potrošačem i isti preregistrovati u gradilišni priključak.

a) Vodovod:

Kao što je naprijed navedeno, postojeći priključak najvjerovatnije ne može zadovoljiti potrebe planiranog rekonstruisanog objekta, već se može iskoristiti samo

kao gradilišni. Za priključenje predmetnog objekta na vodovodnu mrežu izvršiti rekonstrukciju postojećeg priključka. Rekonstrukcija je obavezna u slučaju da postojeći priključak ne zadovoljava uslove koji će biti obrazloženi u nastavku, a odnose se na sljedeće:

- prečnik postojeće priključne cijevi ne zadovoljava potrebe planiranog objekta,
- postojeći priključak ide preko tuđih privatnih parcela odnosno ne ide javnom površinom,
- postojeći vodomjerni šaht ne odgovara lokacijom u odnosu na mjesto priključenja,
- postojeći vodomjerni šaht ne odgovara propisanim minimalnim dimenzijama,
- potrebno razdvajanje mjerenja potrošnje postojećih ili planiranih zasebnih stambenih jedinica,
- potrebno razdvajanje mjerenja potrošnje postojećih ili planiranih zasebnih poslovnih jedinica i td.

Saobraćajnicom pored lokacije objekta prolazi cjevovod AC"Č" Ø300mm, čiji je položaj ucrtan kao spoj osovina poklopaca šahтова, kako je naprijed navedeno, o čemu je potrebno voditi računa prilikom izdodjenja radova na objektu, kako se isti ne bi ugrozio i oštetiо. Priključak za objekat ostvariti na nejm, otvaranjem novog čvora.

Vodomjerni šaht treba da bude u posjedu podnosilaca zahtjeva, 1 do 2m od ivice parcele gledajući iz pravca mjesta priključenja na ulični cjevovod. Ako postojeći vodomjerni šaht ne ispunjava navedene uslove lokacijom, dimenzijama i ostalim tehničkim detaljima, potrebno ga je izmjestiti i uskladiti sa u nastavku navedenim uslovima. U slučaju da priključak prolazi preko tuđih parcela, potrebno ga je izmjestiti u javnu površinu. Izmjestiti priključke i vodomjere i okolnih objekata, koji se eventualno nadju na lokaciji planiranog objekta.

U slučaju racionalne i tehnički logične potrošnje u vodovodnom sistemu biće obezbijedjen pritisak na mjestu priključenja oko 3 bar.

Za registrovanje utroška vode, potrebno je predvidjeti ugradnju vodomjera za svaku stambenu i poslovnu jedinicu posebno. Vodomjere predvidjeti u objektu - u zajedničkim prostorijama, stalno dostupnim za očitavanje, kontrolu i održavanje (max jedan ormarić za jedan sprat). Obavezno je obezbijediti način odvodjenja vode iz skloništa za vodomjere, koja se neminovno javlja na ovakvim mjestima.

Za registrovanje utroška vode cijelog objekta (odnosno svakog ulaza posebno) potrebno je ugraditi kontrolne vodomjere u šahtu ispred objekta, posebno za stambeni, posebno za poslovni dio objekta. Minimalne dimenzije svijetlog otvora šahta za vodomjer su 1.2x1.2x1.2 m (u koji se mogu smjestiti maksimalno 3 mala vodomjera), obavezno sa drenažom, penjalicama i poklopcem tako postavljenim da se pri silazu u šaht ne gazi po vodomjerima.

Kod vodomjera Ø50 mm i više obavezno se ispred vodomjera ugrađuje zatvarač, hvatač nečistoće, MDK komad, ravni komad za smirenje toka vode, a iza vodomjera ravni komad i zatvarač. Iza vodomjera na koji je spojena hidrantska mreža objekta ili sprinkler sistem za gašenje požara, obavezno se ugrađuje zaštitnik od povratnog toka (nepovratni ventil). Dužina ravnog dijela za smirenje toka ispred i iza vodomjera zavisi od profila vodomjera. Prilikom dimenzionisanja vodomjernog šahta voditi računa o dimenzijama komada koji se ugrađuju.

Projektom obavezno prikazati detalj vodomjernog šahta - vodoinstalaterski i građevinski, sa specifikacijom i pravim dimenzijama fazonskih komada i armatura da bi dokazali usvojene dimenzije, osnovu i presjek kao i njegovu lokaciju na situaciji.

Svi vodomjeri koji se ugradjuju moraju biti sa horizontalnom osovinom, impulsnim mehanizmom, mesinganim kućištem klase C i daljinskim očitavanjem koji je prilagodjen usvojenom programu d.o.o. "Vodovod i kanalizacija" Podgorice. Takodje moraju imati plombu Metrološkog zavoda Crne Gore sa oznakom ME.

Nije potrebno razdvajati protivpožarnu od ostale sanitarne vodovodne mreže, jer se protivpožarna voda vrlo rijetko troši, pa voda u cijevima dugo stoji te može biti sanitarno neispravna. Osim toga kod razdvojenog sistema može se desiti da baš kad je potrebno, ustanovimo da nešto nije u redu sa tom granom vodovodne mreže. Kod zajedničkog sistema, dovoljan je jedan kontrolni vodomjer – kombinovani sa daljinskim očitavanjem. Ne dozvoljava se postavljanje hidrantskih priključaka za vatrogasna vozila na spoljnim zidovima objekta.

Ako protivpožarni uslovi zahtijevaju sprinklerski sistem protivpožarne zaštite, projektom unutrašnjih instalacija prikazati njegovu povezivanje na spoljnu vodovodnu mrežu kao i način mjerenja potrošnje te vode. Potrebno je predvidjeti poseban vodomjer i za njega.

Vodoinstalaterske radove na izradi priključka, nabavci i ugradnji kontrolnih i posebnih vodomjera, izvodi isključivo d.o.o. "Vodovod i kanalizacija" Podgorica po zahtjevu korisnika. Prilikom izvođenja pripremnih radova za ugradnju vodomjera, obavezno konsultovati nadležnu službu d.o.o. "Vodovod i kanalizacija" Podgorica, koja nabavlja i ugradjuje sve vodomjere:

Nakon dobijanja gradjevske dozvole, potrebno je da podnesete zahtjev ovom Društvu za dobijanje gradilišnog vodovodnog priključka. Ukoliko umjesto vlastitog gradilišnog priključka Investitor koristi vodu preko nekog registrovanog vodomjera za domaćinstvo, ili na neki drugi način, ta potrošnja se posebno obračunava i mora da se reguliše prije dobijanja trajnog priključka. Da bi se stekli uslovi za dobijanje trajnog priključka, pored izgradnje planiranog vodovoda, potrebno je da Investitor pribavi potvrdu da je objekat urađen prema izdatoj gradjevisnjoj dozvoli (da nema prekoračenja gradjevske dozvole) kao i potvrdu o izmirenim obavezama od Agencije za izgradnju i razvoj Podgorice d.o.o. i uz zahtjev za stalni priključak ih dostavi d.o.o. "Vodovod i kanalizacija" Podgorice. Uz zahtjev je potrebno dostaviti i spiskove sa svim potrebnim podacima o vlasnicima stambenih i poslovnih jedinica sa brojevima vodomjera. Do tada će sva utrošena voda biti fakturisana investitoru objekta.

b) Fekalna kanalizacija:

Gradski sistem kanalizacione mreže je separatan, tako da se ne dozvoljava upuštanje atmosferskih voda u fekalnu kanalizaciju i obrnuto.

Za priključenje objekta na gradsku fekalnu kanalizaciju može se zadržati postojeći priključak, ukoliko zadovoljava potrebe, ili izvršiti rekonstrukciju istog. Ukoliko se radi o rekonstrukciji ili izgradnji novog priključka, priključenje izvršiti na postojećem kolektoru fekalne kanalizacije AC DN250mm u Ulici slobode, u postojećem revizionom oknu, na priloženoj situaciji označenom kao RO 2772, čije su kote i koordinate sljedeće:

RO2772

X = 4,700,628.42

Y = 604,416.91

KP = 45.91 mn.m. (kota poklopca)

KDC = 43.33 mn.m. (kota dna cijevi AC DN250mm)

Priključak (izvod iz objekta), izvesti od atestiranih PVC kanalizacionih cijevi za uličnu kanalizaciju (tjemene nosivosti ne manje od SN4) prečnika DN 160 ili DN200 do uličnog revizionog okna. Kod ukrštanja sa vodovodom, kanalizaciona cijev mora da bude ispod vodovoda i to tako da je minimum 20 cm od tjemena kanalizacione cijevi do dna vodovodne cijevi. Kanalizaciona cijev ne bi smjela biti plića od 1,0 m.

Radove na izgradnji odnosno rekonstrukcij kanalizacionog priključka, vršiće stranka u vlastitoj režiji, a prikljućenje na postojeću gradsku kanalizaciju se vrši pod obaveznim nadzorom d.o.o. "Vodovod i kanalizacija" Podgorica, koje trebate obavijestiti o početku radova. Posebnu pažnju je potrebno obratiti na vodovod, kao i PTT i elektroinstalacije, čije je katastre potrebno pribaviti od nadležnih institucija. Takodje je potrebno prije početka radova na priključenju pribaviti protokol o prekopu ulice od nadležnog organa. Internu kanalizaciju je obavezno isprati prije priključenja, da šut i otpadni materijal ne bi oštetili postojeću gradsku fekalnu kanalizaciju. Isto se odnosi na prikljućenje atmosfenske kanalizacije.

S obzirom na opterećenost sistema gradske fekalne kanalizacije, nije preporučljivo prikljućenje podrumskih i suterenskih etaža objekata na fekalnu kanalizaciju. U slučaju da Investitor priključi pomenute etaže na kolektor fekalne kanalizacije bez prepumpavanja, d.o.o. "Vodovod i kanalizacija" neće snositi nikakvu odgovornost od eventualnog izlivanja fekalnih voda u naprijed navedenim etažama objekta.

Ukoliko su u okviru poslovnih sadržaja u objektu predviđeni kafići, restorani ili slični sadržaji, Investitor je dužan izvršiti tretman otpadnih voda prije upuštanja istih u gradsku fekalnu kanalizaciju.

c) Atmosferska kanalizacija:

Projektom obuhvatiti rješenje odvodjenja kišnih voda sa krovova objekta, kao i cijele lokacije objekta. Za rješenje odvodjenja predvidjeti izgradnju retenzionog bazena (upojni bunar ili rov) na lokaciji Vaše parcele. Dimenzije retenzionog bazena dokazati proračunom. Dimenzionisati ga za prihvatanje prvog poplavnog talasa 15-to minutne kiše intenziteta 264 l/s/ha. Napominjemo da se kišne vode ne smiju upuštati direktno u gradsku atmosfersku kanalizaciju, nego prvo u retenzioni bazen koji se preliva u gradsku atmosfersku kanalizaciju.

Takodje, napominjemo da postoji mogućnost da postojeća atmosferska kanalizacija kapacitetom neće moći da primi vodu sa krovova i okolnog terena planiranih objekata. Atmosferska kanalizacija se ne projektuje na maksimalnu količinu padavina na odredjenom području za odredjeni povratni period, jer bi isto bilo neracionalno. S tim u vezi ne možemo garantovati uredno odvodjenje atmosferskih voda u slučaju dugotrajnih kiša velikog intenziteta, koje mogu izazvati plavljenje podruma i suterena objekta, čiju je zaštitu potrebno riješiti projektom dokumentacijom objekta.

Obavezno predvidjeti separatore za prečišćavanje voda sa parkinga i saobraćajnica. Isto važi za sve zatvorene prostore u objektu koji služe za parkiranje automobila (garaže) površine veće od 50 m².

d) Tehnička opremljenost projekta hidrotehničkih instalacija

Projekat treba da sadrži sve tekstualne i grafičke priloge za glavni projekat u skladu sa Pravilnikom o načinu izrade i sadržini tehničke dokumentacije Službeni list RCG (br.22 /2002). Projekat unutrašnjih instalacija vodovoda i kanalizacije treba izraditi u skladu s pravilima struke i odredbama važeće zakonske regulative, a mora obuhvatiti interne instalacije vodovoda i kanalizacije do priključenja na gradski ulični vodovod odnosno do javne ulične kanalizacije uključujući i same spojeve sa istim.

U predmjeru radova obavezno treba razdvojiti radove na unutrašnjoj vodovodnoj instalaciji, koje obavlja izvodjač radova na objektu, od dijela vodovodnog priključka, koje izvodi d.o.o. "Vodovod i kanalizacija" Podgorice.

Projekat obavezno mora da sadrži preglednu situaciju u odgovarajućoj razmjeri, sa svim prikazanim elementima relevantnim za izbor projektnog rješenja. Svrha pregledne situacije na kojoj insistiramo kao obaveznom dijelu projekta, je da se može sagledati kako koncepcija kompletnog rješenja, tako i veza svih ostalih priloga datih projektom.

Napominjemo da je potrebno nakon obrade projektne dokumentacije u dijelu spoljnih i unutrašnjih instalacija, projekat dostaviti d.o.o. "Vodovod i kanalizacija" Podgorica na provjeru poštovanja uslova priključenja i davanja saglasnosti na projekat, kao i projekat uređenja terena i eventualno sprinklera ako je predviđen.

Tehnički elementi vodovodnog i kanizacionog priključka objekta, relevantni za izdavanje potvrde o izvedenom stanju hidrotehničkih priključaka objekta, navedeni su u formularu koji je u prilogu, s tim da je uz zahtjev za priključak potrebno dostaviti situaciju uređenja terena sa ucrtanim stanjem izvedenih priključaka vodovoda i kanalizacije od gradske mreže do objekta.

Važnost uslova je 6 (šest) mjeseci od dana izdavanja.

Prilog: Situacija R = 1:500

Podgorica,
27.05.2015. godine

Izvršni direktor;
Vladan Vučelić, dipl.ecc.

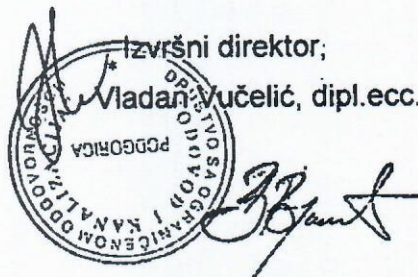
The stamp is circular with the text "D.O.O. VODOVOD I KANALIZACIJA" around the perimeter and "PODGORICA" in the center. A handwritten signature is written over the stamp.

SITUACIJA GRADSKE MREŽE VODOVODA,
FEKALNE I ATMOSFERNE KANALIZACIJE

- POSTOJEĆA VODOVODNA MREŽA
- POSTOJEĆI VODOVOD nije snimljen tačan položaj
- POSTOJEĆA FEKALNA KANALIZACIJA
- POSTOJEĆA ATMOSFERNA KANALIZACIJA
- POSTOJEĆI VODOVODNI SAHTOVI
- POSTOJEĆI FEKALNI SAHTOVI
- POSTOJEĆI ATMOSFERSKI SAHTOVI
- POSTOJEĆI SLIVNICI ATM. KANALIZACIJE
- POSTOJEĆI VODOMJERNI SAHTOVI

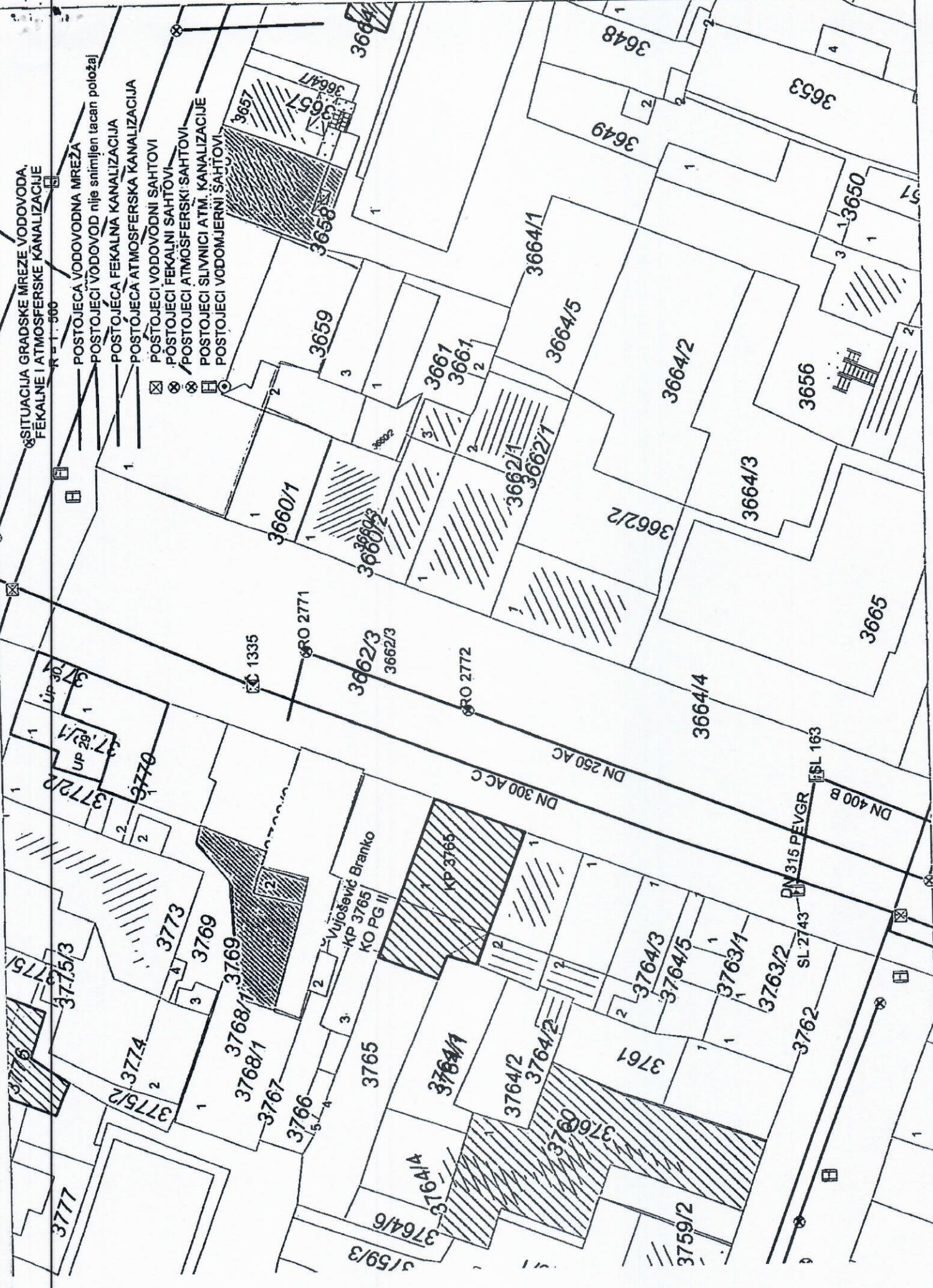

Vukobratović Branko
KP 3765
KO PG II

KP 3766

KP 3767

KP 3768

KP 3769

KP 3770

KP 3771

KP 3772

KP 3773

KP 3774

KP 3775

KP 3776

KP 3777

KP 3778

KP 3779

KP 3780

KP 3781

KP 3782

KP 3783

KP 3784

KP 3785

KP 3786

KP 3787

KP 3788

KP 3789

KP 3790

KP 3791

KP 3792

KP 3793

KP 3794

KP 3795

KP 3796

KP 3797

KP 3798

KP 3799

KP 3800



17600000385



101-919-49685/2023

**UPRAVA ZA KATASTAR
I DRŽAVNU IMOVINU**

CRNA GORA

**PODRUČNA JEDINICA
PODGORICA**

Broj: 101-919-49685/2023

Datum: 24.11.2023.

KO: PODGORICA II

Na osnovu člana 173 Zakona o državnom premjeru i katastru nepokretnosti ("Sl. list RCG" br. 29/07, "Sl. list CG" br. 73/10, 032/11, 040/11, 043/15, 037/17 i 17/18), postupajući po zahtjevu Sekretarijat za planiranje prost i održiv razvoj101-917/23-4390, , za potrebe izdaje se

LIST NEPOKRETNOSTI 924 - PREPIS**Podaci o parcelama**

Broj	Podbroj	Broj zgrade	Plan Skica	Datum upisa	Potes ili ulica i kućni broj	Način korišćenja Osnov sticanja	Bon. klasa	Površina m ²	Prihod
3765			29 10		UL.SLOBODE	Dvorište NASLJEDE		230	0.00
3765	1		29 10		UL.SLOBODE	Porodična stambena zgrada NASLJEDE		115	0.00
								345	0.00

Podaci o vlasniku ili nosiocu

Matični broj - ID broj	Naziv nosioca prava - adresa i mjesto	Prava	Obim prava
[REDACTED]	VUJOŠEVIĆ NIKOLA BRANKO [REDACTED]	Susvojina	1/3
[REDACTED]	VUJOŠEVIĆ BRANKO FILIP [REDACTED]	Susvojina	1/3
[REDACTED]	VUJOŠEVIĆ BRANKO TIJANA [REDACTED]	Susvojina	1/3

Podaci o objektima i posebnim djelovima

Broj	Podbroj	Broj zgrade	Način korišćenja Osnov sticanja Sobnost	PD Godina izgradnje	Spratnost/ Sprat Površina	Prava Vlasnik ili nosilac prava Adresa, Mjesto
3765		1	Porodična stambena zgrada NASLJEDE	0	P 115	Susvojina VUJOŠEVIĆ NIKOLA BRANKO [REDACTED] VUJOŠEVIĆ BRANKO FILIP [REDACTED] VUJOŠEVIĆ BRANKO TIJANA 0 Podgorica
3765		1	Poslovni prostor u vanprivredi VIŠE OSNOVA	1	P 93	Susvojina VUJOŠEVIĆ NIKOLA BRANKO [REDACTED] VUJOŠEVIĆ BRANKO FILIP [REDACTED] VUJOŠEVIĆ BRANKO TIJANA 0 Podgorica

Datum i vrijeme: 24.11.2023. 08:49:27

1 / 2

Ne postoje tereti i ograničenja.

Naplata takse je oslobođena na osnovu člana 17 Zakona o administrativnim taksama ("Sl.list CG, br. 18/19). Naplata naknade oslobođena je na osnovu člana 174 Zakona o državnom premjeru i katastru nepokretnosti ("Sl. list RCG" br. 29/07, "Sl. list CG" br. 73/10, 032/11, 040/11, 043/15, 037/17 i 17/18).

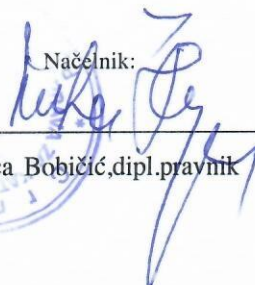
Načelnik:

Slavica Bobičić, dipl. pravnik

CRNA GORA

UPRAVA ZA KATASTAR I DRŽAVNU IMOVINU

PODRUČNA JEDINICA: PODGORICA

Broj: 101-917/23-4390

Datum: 28.11.2023.



Katastarska opština: PODGORICA II

Broj lista nepokretnosti: 924

Broj plana: 28

Parcela: 3765

KOPIJA PLANA

Razmjera 1: 1000

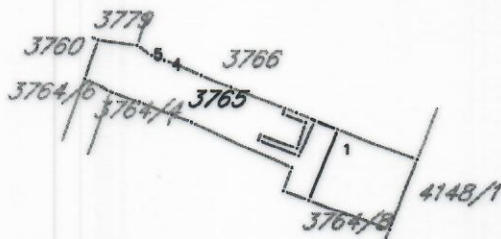

IZVOD IZ DIGITALNOG PLANA

Obradio: