

URBANISTIČKO-TEHNIČKI USLOVI

Sekretarijat za planiranje prostora i održivi razvoj 08-332/23-1642 15. 11. 2023. godine	Glavni grad Podgorica 
---	---

Sekretarijat za planiranje prostora i održivi razvoj, na osnovu člana 74. Zakona o planiranju prostora i izgradnji objekata ("Sl. list CG", br. 64/17, 44/18, 63/18, 11/19, 82/20, 86/22 i 04/23), Uredbe o povjeravanju dijela poslova Ministarstva ekologije, prostornog planiranja i urbanizma jedinicama lokalne samouprave ("Službeni list Crne Gore", br. 087/18 od 31.12.2018, 028/19 od 23.05.2019, 075/19 od 30.12.2019, 116/20 od 04.12.2020 i 76/21 od 09.07.2021 i 141/21 od 30.12.2021) **DUP-a "Industrijska zona KAP-a" Izmjene i dopune u Podgorici** ("Sl. list CG – OP", br. 69/19) u Podgorici, podnijetog zahtjeva od strane "**BATARA**" **DOO** iz Podgorice, br. 08-332/23-1642 od 14.09.2023. godine, izdaje:

URBANISTIČKO-TEHNIČKE USLOVE

za urbanističku parcelu **UP 32H** čijoj površini pripada površina katastarskih parcela broj **2857/8, 2857/9, 2857/10 i 2857/11 KO Dajbabe**, na koju se odnosi zahtjev, u zahvatu **DUP-a "Industrijska zona KAP-a" Izmjene i dopune u Podgorici**.

Detaljne podatke preuzeti iz DUP-a "Industrijska zona KAP-a" Izmjene i dopune u Podgorici, koji se nalazi u Registru planske dokumentacije, koju vodi Ministarstvo prostornog planiranja, urbanizma i državne imovine. Aktom Ministarstva ekologije, prostornog planiranja i urbanizma od 19.10.2023 br. 08-332-8070/2 je konstatovano da "... državni i lokalni planski dokumenti koji su evidentirani i objavljeni u Registru planskih dokumenata koji vodi Ministarstvo ekologije, prostornog planiranja i urbanizma se primjenjuju, sve dok se u odgovarajućem postupku ne utvrdi da nijesu u saglasnosti sa Ustavom i zakonom, do kada će se smatrati važećim".

Smjernicama za izdavanje UTU-a Sekretarijata za planiranje prostora i održivi razvoj od 18.10.2023god.dostavljenih putem e- maila Sekretarijata, da se izrada UT uslova nastavi u skladu sa ustaljenom dinamikom.

PODNOŠILAC ZAHTJEVA:

BATARA DOO, Podgorica

POSTOJEĆE STANJE I OSNOVNI PODACI IZ PLANSKOG DOKUMENTA

U skladu sa podacima iz lista nepokretnosti br. **4199**, na prostoru katastarskih parcela br. **2857/8, 2857/9, 2857/10 i 2857/11 KO Dajbabe**, ne postoji izgrađen objekat.

Nakon uvida u list nepokretnosti i **DUP "Industrijska zona KAP-a" Izmjene i dopune u Podgorici**, konstatovano je da se površina katastarskih parcela br. **2857/8, 2857/9, 2857/10 i 2857/11 KO Dajbabe** nalazi u zahvatu urbanističke parcele **UP 32H**.

Precizan podatak o učešću površine katastarskih parcela u površini urbanističke parcele biće definisan elaboratom parcelacije po planskom dokumentu, koji izrađuje preduzeće ovlašćeno za geodetske poslove, nakon čega je elaborat neophodno ovjeriti u Upravi za katastar i državnu imovinu - Područnoj jedinici Podgorica.

U listu nepokretnosti br. **4199**, za katastarske parcele br. **2857/8, 2857/9, 2857/10 i 2857/11 KO Dajbabe**, ne postoji zabilježba tereta.

List nepokretnosti br. **4199** i **kopija katastarskog plana** za prostor katastarskih parcela br. **2857/8, 2857/9, 2857/10 i 2857/11 KO Dajbabe** iz navedenog lista, sastavni je dio ovih uslova.

PLANIRANO STANJE

USLOVI ZA PARCELACIJU I URBANISTIČKU REGULACIJU

Parcelacija

Parcele su dobijene podjelom velikih parcela na manje koje su uklopljene u saobraćajnu mrežu.

Predložena parcelacija predstavlja samo strukturalni modul, koji je podložan promjenama po pravilima parcelacije ovog plana.

Shodno tome velike urbanističke parcele ovim planom su podijeljene na više urbanističkih parcela sa minimalnom površinom od 20.000 m² odnosno 2 ha.

Ukupnjavanje urbanističkih parcela moguće je u okviru istog i susjednog bloka osim (ograničenog javnim saobraćajnicama), a za namjene u okviru ovog plana ne postoji ograničenje po pitanju maksimalne veličine urbanističke parcele.

Ukoliko urbanistička parcela nije usklađena sa katastarskom već zahvata i dio druge katastarske parcele, moguća je izgradnja objekta predviđene namjene na katastarskoj parceli koja je većim dijelom dio urbanističke parcele i površinom zadovoljava uslove tražene planom, sve u skladu sa važećim Zakonom.

Instrumenti za definisanje osnovnog sistema regulacije su:

Regulaciona linija je linija koja dijeli javnu površinu od površina namjenjenih za druge namjene.

Rastojanje između dvije regulacione linije definiše profil saobraćajno infrastrukturnog koridora.

Građevinska linija je linija na, iznad i ispod površine zemlje i vode, definisana grafički i numerički, koja predstavlja granicu do koje je moguće graditi objekat.

Građevinska linija ispod zemlje (GL 0) ili vode je linija kojom se utvrđuju gabariti za podzemne dijelove objekta ili podzemne objekte.

Građevinska linija na zemlji (GL 1) je linija koja definiše granicu do koje je moguće planirati nadzemni dio objekta do visine prizemlja.

Građevinska linija iznad zemlje (GL 2) je linija kojom se utvrđuje gabarit za nadzemni dio objekta iznad prizemlja kao i za nadzemne objekte koji ne sadrže prizemnu etažu (pasarele, nadzemni koridori i pješački prelazi).

Vertikalni gabarit objekta ovim planom se određuje kroz dva parametra: spratnost objekta i maksimalna dozvoljena visina objekta.

Planom predviđena maksimalna spratnost iznosi:

- za objekte industrije i proizvodnje - visoko prizemlje (Pv), P, P+1, P+2
- za objekte administracije, poslovanja, komercijalnih sadržaja i dr. - visoko prizemlje (Pv), (P +1) do (P+4).

Najveća visina etaže za obračun visine građevine, mjerena između gornjih kota međуетажnih konstrukcija iznosi:

- za garaže i tehničke prostorije do 3.0m
- za stambene etaže do 3.5 m
- za poslovne etaže do 4.5 m
- izuzetno, za osiguranje za pristup interventnih i dostavnih vozila, najveća visina prizemne etaže na mjestu prolaza iznosi 4,5m

Spratne visine mogu biti veće od visina određenih stavom 1 ovog člana ukoliko to iziskuje specijalna namjena objekta ili primjena posebnih propisa, s tim što visina objekta ne može biti veća od najveće dozvoljene visine propisane u metrima. Agencija za civilno vazduhoplovstvo će za svaki pojedinačni objekat koji bi svojom visinom (većom od 45 m iznad terena) mogao ugroziti sigurnost vazdušnog saobraćaja izdavati pojedinačne uslove za svaki objekat.

Opšti urbanistički uslovi o kojima treba voditi računa kada je u pitanju sigurnost vazdušnog saobraćaja su sljedeći:

- Objekat svojim položajem i planiranim gabaritima ne smije da se prostire iznad površina namjenjenih za zaštitu vazduhoplova u letu;
- Objekat svojim položajem, planiranim gabaritima ne smije da ometa rad tehničkih sistema, sredstava i objekata za obezbjeđenje vazdušnog saobraćaja (radio navigacionih sredstava);
- Objekat svojom namjenom ne smije uticati na promjene u biljnom i životinjskom svijetu koje bi mogle štetno uticati na sigurnost i bezbjednost vazdušnog saobraćaja;
- Objekat ne smije biti opremljen svjetlima koja su opasna, zbunjujuća i izazivaju obmanu/zabludu pilota vazduhoplova;
- Objekat ne smije biti opremljen velikim i visoko reflektujućim površinama koje prouzrokuju zaslepljivanje pilota vazduhoplova.

OPŠTI USLOVI UREĐENJA PROSTORA

Da bi se omogućila izgradnja novih objekata i uređenje terena, potrebno je prije realizacije namjena definisanih ovim

Planom izvršiti nivelaciju terena i komunalno opremanje zemljišta, u skladu s ovim uslovima.

Konstrukcija objekata

Konstrukciju objekata oblikovati sa jednostavnim osnovama i jasnom seizmičkom koncepcijom. Izbor fundiranja novih objekata prilagoditi zahtjevima sigurnosti, ekonomičnosti i funkcionalnosti objekta. Posebnu pažnju posvetiti mjerama antikorozivne zaštite ;

Preporuke za aseizmičko projektovanje (za urbanističko tehničke uslove)

Imajući u vidu izrazitu seizmičnost područja opštine Podgorice, neophodno je primjenti mjere zaštite koje počinju arhitektonsko-građevinskim projektovanjem.

U tom smislu preporuke za projektovanje aseizmičkih objekata trebaju biti sastavni dio urbanističko tehničkih uslova, i one predstavljaju samo dalju-detaljniju razradu i konkretizaciju opštih preporuka za urbanističko planiranje i projektovanje za posmatrano područje.

Polazeći od našeg ali i svjetskog iskustva nameću se sljedeće preporuke o obezbedjenju sigurnosti objekata:

- Zaštita ljudskih života kao minimalni stepen sigurnosti kod aseizmičkog projektovanja
- Zaštita od djelimičnog ili kompletnog rušenja čonstrukcija za vrlo jaka seizmična dejstva
- Minimalna oštećenja za slabija i umjereno jaka seizmička dejstva.

Preporuke koje se tiču seizmičnosti zone:

Za objekte individualnog stanovanja (porodični stambeni objekti) može se koristiti koeficijent seizmičnoisti $K_s = 0.10$. (IX stepeni MCS). Ukoliko se projektovanje vrši po Eurocodu 8, projektno ubrzanje je 0.30-0.34g.

Za više-spratnice, objekte sa većim rasponima, objekte javnog interesa i sl. projektne seizmičke parametre obavezno definisati inženjersko-seizmološkim elaboratima i geotehničkim istraživanjima lokacije gdje je predviđena gradnja.

Proračun konstrukcije za seizmička dejstva vršiti prema važećim tehničkim propisima za gradnju u seizmičkim područjima. Preporučuje se i proračun na osnovu odredaba Eurocoda 8.

Izgradnja objekata

Izgradnji objekata mora da prethodi detaljno geomehaničko ispitivanje terena, a tehničku dokumentaciju raditi na osnovu detaljnih geodetskih snimaka terena, geoloških i hidrogeoloških podataka, kao i rezultata o geomehaničkim ispitivanjima tla;

Arhitektonsko oblikovanje objekta

Rješavanjem zahtjeva korisnika za gradnjom novih ili intervencijama na postojećim objektima, uz striktnu kontrolu tehničke dokumentacije i realizacije, doprinijeće se unapredjenju arhitektonskih i likovnih vrijednosti samih objekata, a samim tim i ukupne slike prostora. Arhitektonske volumene objekata potrebno je pažljivo projektovati sa ciljem postizanja homogene slike prostora.

Fasade objekata kao i krovne pokrivače predvidjeti od kvalitetnog i trajnog materijala i kvalitetno ugraditi. Objekte treba maksimalno osavremeniti i oblikovati u skladu sa novim tehnološkim i građevinskim materijalima, uz primjenu savremenih i inovativnih rješenja koja su ekološki prihvatljiva. Krovovi mogu biti ravni ili kosi – dvovodni ili viševodni, sa nagibima krovnih ravni koje odgovaraju klimatskim uslovima područja. Moguće je krov ozeleniti po krovnim ravnima. Takođe se velike površine proizvodnih i skladišnih prostora mogu obložiti materijalima koji su samoodrživi u smislu energetske efikasnosti. Moguće je na krovovima postavljati solarne i fotovoltazne panele u cilju iskorišćenja zelene energije.

Uređenje parcele

Na urbanističkoj parceli slobodne površine oko objekata pejzažno urediti u skladu sa prirodnim područjem. Prostor treba oplemeniti autohtonim rastinjem, uvažavajući prirodno naslijeđe. Preporuka, teren oko objekata, platoe i druge površine treba izvesti na način da se ne narušava prirodni izgled, te da se ne promijeni prirodno oticanje vode. Sve površine koje se koriste kao manipulativni prostor shodno namjeni industrije je potrebno izvesti tako da se potencijalni uticaji na zagađenje životne sredine svedu na minimum.

PRAVILA ZA UREĐENJE POVRŠINA I GRAĐENJE OBJEKATA

Izgradnja novih objekata će se odvijati na urbanističkim parcelama u skladu sa datim smjernicama i urbanističkim parametrima koju su dati pojedinačno za svaku urbanističku parcelu u tabeli sa numeričkim pokazateljima.

Parcelacija je data na način da sve urbanističke parcele imaju direktan pristup sa javne komunikacije i formirane su na osnovu raspoloživih podloga i katastarskih parcela.

U okviru predložene parcelacije, za parcele iste i slične namjene a u skladu sa željama i potrebama investitora, može se vršiti formiranje većih urbanističkih parcela udruživanjem parcela, kao i izgradnja poslovnih objekata samo do granice planiranih kapaciteta za te parcele, građevinske linije koje su date grafički i numerički u tom slučaju se između susjeda koji se udružuju zanemaruju a važe prema javnim površinama i susjednim parcelama koje nijesu predmet udruživanja.

Pod svim objektima dozvoljena je izgradnja podrumskih etaža koje ne ulaze u proračun ostvarene BGP ukoliko su namjene za garažiranje vozila i tehničke prostorije.

Položaj i gabariti planiranih objekata na grafičkim priložima nisu određeni, već će biti određeni prilikom detaljne razrade projektne dokumentacije svakog od objekata u okviru urbanističke parcele.

Na svakoj urbanističkoj parceli ove namjene dozvoljena je izgradnja jednog ili više objekata osnovne namjene i pratećih sadržaja. Konačan broj objekata i njihov razmještaj na parceli zavisice od vrste industrijskog procesa, vrste proizvoda za skladištenje, kao i tehnoloških potreba konkretne namjene. Dimenzije i međusobne odnose pojedinih objekata i grupacija objekata na parceli potrebno je utvrditi prilikom izdavanja UT uslova po prethodno urađenim idejnim rješenjima i utvrđenom programu, a uz saradnju svih zainteresovanih subjekata. Pri tom je neophodno poštovati regulacione elemente plana (građevinsku liniju kao liniju do koje je moguće graditi objekte, visinsku regulaciju, maksimalnu dozvoljenu zauzetost i BGP za predmetnu parcelu), kao i sve propise iz građevinske regulative.

Neophodna rastojanja između objekata u okviru istog kompleksa (iste urbanističke parcele) odrediti na osnovu tehničkih propisa konkretne djelatnosti i prema potrebama održavanja i funkcionisanja objekata.

Krovovi objekata mogu biti ravni ili kosi, malih nagiba, krovni pokrivači adekvatni nagibu. Sijeme krova mora se postaviti po dužoj strani objekta.

Parkiranje planirati u okviru parcele i u objektu, skladu sa Pravilnikom o bližem sadržaju i formi planskog dokumenta, kriterijumima namjene površina, elementima urbanističke regulacije i jedinstvenim grafičkim simbolima, gdje su dati normativi: za proizvodnju na 1000m² – 20 parking mjesta (min. 6 a max 25 parking mjesta) a za poslovanje na 1000m² – 30 parking mjesta (min. 10 a max 40 parking mjesta).

Svi proizvodni objekti u okviru industrije i proizvodnje, koji u svojim procesima koriste gas će se napajati iz gasnog postrojenja u okviru KAP-a, prema shemi i planu koji sačinje upravljač i budući korisnici, kako bi se mjesta priključka definisala u projektnoj dokumentaciji.

Na svim većim krovovima objekata mogu se postavljati fotonaponski paneli u cilju proizvodnje električne energije kao doprinos razvoju zelene energije, uz uslov prethodne provjere tehničke dokumentacije (Idejno rješenje) ili studije opravdanosti koja će se uputiti na saglasnost u Agenciju za civilno vazduhoplovstvo. Ograničavajući faktor razvoja tih objekata je blizina nacionalnog aerodroma i prostorno zalaženje u radijuse zaštitnih zona vazduhoplova kao i uticaji reflektujućih površina na bezbjednost vazduhoplova prilikom slijetanja.

Napomena: Prilikom izrade tehničke dokumentacije koristiti i Pravilnik o načinu obračuna površina i zapremine zgrade („Službeni list CG”, broj 60/18), odnosno dati obračun bruto i neto površina u skladu sa standardom MEST EN 15221-6.

❖ **UT USLOVI ZA IZGRADNJU OBJEKATA ZA INDUSTRIJU I PROIZVODNJU (IP)**

Na površinama industrije mogu se planirati industrijski objekti sa svim sadržajima neophodnim u tehnološkoj šemi, radni pogoni obrade, prerade, dorade, pakovanja i ekspedicije, manji industrijski pogoni, sa magacinima otvorenog, poluotvorenog i zatvorenog tipa, hladnjače, izložbeno-prodajni saloni i sl., zatim uprava, administracija, ambulante, poslovanje (špediterske kuće, agencije i sl) i uslužne (ugostiteljske) djelatnosti za potrebe osnovne namjene; Sve planirane objekte organizovati kao slobodnostojeće na parceli, indexi zauzetosti i izgradjenosti parcele zadati su za svaku urbanističku parcelu pojedinačno a kreću se u zavisnosti od veličine parcele i namjene samog objekta;

Maksimalni procenat zauzetosti za ovu namjenu iznosi:

- 25% za parcele veće od 10 ha
- 30% za parcele od 6-10 ha
- 40% za parcele od 2-6 ha

Maksimalni indeks izgrađenosti ;

- 0.4 za parcele veće od 10 ha
- 0.5 za parcele od 6-10 ha
- 0.6 za parcele od 2-6 ha

Procenat ozelenjenosti urbanističke parcele ;

- 30 % za parcele od 2-6 ha
- 40 % za parcele od 6-10 ha
- 45 % za parcele veće od 10 ha

Planom predviđena maksimalna spratnost iznosi:

- za objekte industrije i proizvodnje - visoko prizemlje (Pv),P,P+1,P+2
 - za objekte administracije,poslovanja, komercijalnih sadržaja i dr. - visoko prizemlje (Pv),(P+1) do (P+4).
- (detaljno za svaku parcelu su dati parametri i intervencije u tabeli Analitički pokazatelji), spratnost će se određivati u

zavisnosti od sadržine i vrste objekta koji će se graditi na parceli .

Za svaku urbanističku parcelu je potrebno izraditi idejno rješenje u kom treba biti predstavljena vrsta i sadržaj objekta i tehnološki proces koji će se odvijati u istom, s tim da sadrži mjere zaštite životne sredine i standarde koji su prepoznati i usklađeni sa lokalnim i državnim zakonodavstvom kao i evropskim direktivama.

Svi proizvodni objekti u okviru industrije i proizvodnje , koji u svojim procesima koriste gas će se napajati iz gasnog postrojenja u okviru KAP-a, prema shemi i planu koji sačinje upravljač i budući korisnici, kako bi se mjesta priključka definisala u projektnoj dokumentaciji.

Spratne visine mogu biti veće od visina određenih stavom 1 ovog člana ukoliko to iziskuje specijalna namjena objekta ili primjena posebnih propisa, s tim što visina objekta ne može biti veća od najveće dozvoljene visine propisane u metrima (max 40). Agencija za civilno vazduhoplovstvo će za svaki pojedinačni objekat koji bi svojom visinom (većom od 45 m iznad terena) mogao ugroziti sigurnost vazdušnog saobraćaja izdavati pojedinačne uslove.

Svi budući objekti koji se budu radili u zoni koridora dalekovoda 110 kv vodova, moraju biti projektovani u skladu sa "Pravilnikom o tehničkim normativima za izgradnju nadzemnih elektroenergetskih vodova nazivnog napona od 1 kV do 400 kV" ("Službeni list SFRJ", br. 65/88 i 18/92), sa obaveznom izradom Elaborata o mogućnosti izgradnje objekata u zoni dalekovoda 110 KV u sklopu projektna dokumentacije, i dobiti saglasnost od CGES-a (Elektroprenosni Sistem).

Opšti urbanistički uslovi o kojima treba voditi računa kada je u pitanju sigurnost vazdušnog saobraćaja su sljedeći:

- Objekat svojim položajem i planiranim gabaritima ne smije da se prostire iznad površina namjenjenih za zaštitu vazduhoplova u letu;
- Objekat svojim položajem , planiranim gabaritima ne smije da ometa rad tehničkih sistema, sredstava i objekata za obezbjeđenje vazdušnog saobraćaja (radio navigacionih sredstava);
- Objekat svojom namjenom ne smije uticati na promjene u biljnom i životinjskom svijetu koje bi mogle štetno uticati na sigurnost i bezbjednost vazdušnog saobraćaja;
- Objekat ne smije biti opremljen svjetlima koja su opasna, zbunjujuća i izazivaju obmanu/zabludu pilota vazduhoplova;
- Objekat ne smije biti opremljen velikim i visoko reflektujućim površinama koje prouzrokuju zaslepljivanje pilota vazduhoplova.

▪ dozvoljena je izgradnja podruma u skladu sa konfiguracijom terena i ona ne ulazi u bruto građevinsku površinu ukoliko služi kao garažni prostor ili prostor za smještaj tehničkih i infrastrukturnih sadržaja;

▪ parkiranje vozila predvideti na parceli (% potrebnih parking mjesta može se ostvariti na otvorenom parking prostoru u skladu sa tehničkim normativima) a ostalo u garaži u objektu.

▪ projektnu dokumentaciju za objekte raditi u skladu sa važećim propisima za projektovanje ovakve vrste objekata.

▪ zelene površine u okviru parcela pejzažno urediti uz prethodnu analizu postojećeg-zatečenog zelenog fonda kako bi se u najvećoj mogućoj mjeri očuvao i revitalizovao prirodni biodiverzitet. Minimalni procenat ozelenjenosti iznosi 30%. Detaljne smjernice za pejzažno uređenje date su u poglavlju Plan pejzažnog uređenja.

U dijelu gdje koridor elektroenergetske mreže presijeca urbanističke parcele, građevinska linija je bliža saobraćajnici zbog omogućenja veće iskorišćenosti parcele.

Prostor za prikupljanje otpadnih materija predvidjeti u okviru svake parcele posebno, prema važećim propisima . Naročito obezbjediti selekciju i prikupljanje sekundarnih sirovina. Investitor je dužan da sačini plan prikupljanja i odlaganja otpada.

Urbanistički parametri za svaku parcelu posebno su dati tabelarno kao maksimalni. Parametri mogu biti i manji od zadatih u tabeli ukoliko to investitor želi, ali ne mogu biti veći od iskazanih u tabeli.

Napomena: Prilikom izrade tehničke dokumentacije koristiti i *Pravilnik o načinu obračuna površina i zapremine zgrade* („Službeni list CG” broj 60/18), odnosno dati obračun bruto i neto površina u skladu sa standardom MEST EN 15221-6.

❖ **UT USLOVI ZA IZGRADNJU POMOĆNIH OBJEKATA na parcelama namjenjenim industriji, kao i industriji i skladištima**

- na parcelama namjenjenim industriji, kao i industriji i skladištima na svim postojećim i planiranim ulazima dozvoljeno je postavljanje nadstrešnica i portirskih kućica u vidu pomoćnih objekata, u neposrednoj blizini ulazne rampe ili kapije. Objekti portirskih kućica moraju biti prizemni, mogu biti zidani ili montažni, dimenzija koje

omogućavaju nesmetan boravak zaposlenih lica uz obaveznu primjenu higijensko tehničkih uslova. Minimalna visina nadstrešnica iznosi 4 m, kako bi se omogućio prolaz teretnih i interventnih vozila.

- nadstrešnice i portirske kućice dozvoljeno je postavljati van planom određene građevinske linije ;
- dozvoljeno je postavljanje vaga za specijalne terete, skenera za rendgenski pregled vozila i sličnih pomoćnih objekata neophodnih za funkcionisanje specifične namjene industrije i skladištenja, a na mjestima koja će biti precizirana idejnim rješenjem konkretnog kompleksa. Ova vrsta pomoćnih objekata može se postavljati i van prostora ograničenog građevinskom linijom, ukoliko je to neophodno i opravdano za nesmetano funkcionisanje osnovne namjene.
- dozvoljena je izgradnja pomoćnih objekata za potrebe privremenog odlaganja otpada u okviru urbanističkih parcela. Objekti moraju biti prizemni, mogu biti zidani ili montažni, dimenzija u skladu sa potrebnim brojem kontejnera. Pozicija ovih pomoćnih objekata određuje se idejnim projektom konkretnog objekta ili kompleksa, a imajući u vidu isprojektovanu poziciju ulaza u kompleks, poziciju ulaza u objekat, odnos prema glavnom objektu ili objektima, udaljenost od javne saobraćajnice, a sve u skladu sa Uslovima za evakuaciju otpada i zakonskom regulativom. Ovi pomoćni objekti postavljaju se unutar prostora ograničenog građevinskom linijom u grafičkim priložima.

Napomena: Prilikom izrade tehničke dokumentacije koristiti i Pravilnik o načinu obračuna površina i zapremine zgrade („Službeni list CG”, broj 60/18), odnosno dati obračun bruto i neto površina u skladu sa standardom MEST EN 15221-6.

❖ **UT USLOVI ZA OGRAĐIVANJE URBANISTIČKIH PARCELA**

- dozvoljeno je fizičko ograđivanje parcela (lokacija) namjenjenih industriji, industriji i skladištenju, kao i komunalnim djelatnostima;
- ogradu prema regulacionoj liniji izvesti od nekog od slijedećih materijala: metalni profili, žičana ograda, živa ograda ili njihova kombinacija, betonske ili kamene a ostali dio do visine u skladu sa potrebama konkretne namjene (max do 2,5 m)
- pri ograđivanju parcela namjenjenih industriji i skladištenju, ograde prema susjednim lokacijama, ako ih ima, postaviti tako da se lijevo i desno od nje nalazi zaštitna zona zelenila od 5 m sa obje strane.

PREPORUKE ZA SMANJENJE UTICAJA I ZAŠTITU OD ZEMLJOTRESA, KAO I DRUGE USLOVE ZA ZAŠTITU OD ELEMENTARNIH NEPOGODA I TEHNIČKO – TEHNOLOŠKIH I DRUGIH NESREĆA

MJERE ZAŠTITE OD ELEMENTARNIH I DRUGIH NEPOGODA

U cilju zaštite od elementarnih nepogoda postupiti u skladu sa Zakonom o zaštiti i spašavanju (“Službeni list CG”, br. 13/07, 05/08, 32/11 i 54/16) i ostalim važećim pravilnicima i aktima. Pored mjera zaštite koje su postignute samim urbanističkim rješenjem ovim uslovima se nalažu obaveze prilikom izrade tehničke dokumentacije kako bi se ostvarile potrebne preventivne mjere zaštite od katastrofa i razaranja. Radi zaštite od elementarnih i drugih nepogoda, zbog konstatovanih nepovoljnosti inženjersko geoloških i seizmičkih uslova tla, sva rješenja za buduću izgradnju i uređenje prostora moraju se zasnivati na nalazima i preporukama inženjersko-geoloških istraživanja sa mikroseizmičkom rejonizacijom terena. Neophodno je sprovesti nakanadna geotehnička istraživanja u pogledu hidroloških svojstava tla, kao i konstatovanje drugih relevantnih elemenata za temeljenje objekata, postavljanje saobraćajnica i objekata komunalne infrastrukture. Zbog visokog stepena seizmičke opasnosti sve proračune seizmičke stabilnosti izgadnje zasnivati na posebno izrađenim podacima mikroseizmičke rejonizacije, a objekte od opšteg interesa sračunati sa većim stepenom opšte seizmičnosti kompleksa. Pri planiranju saobraćajne mreže i objekata koji zahtijevaju veće intevencije u tlu (dubina veća od 2m) potrebno je predvidjeti odgovarajuće sanacione radove. Urbanističko rješenje dispozicijom objekata, saobraćajnica i uređenjem slobodnih površina obezbjeđuje mogućnost intevencije svih komunalnih vozila, o čemu treba posebno voditi računa pri izradi tehničke dokumentacije. U pogledu građevinskih mjera zaštite, objekti i infrastruktura treba da budu projektovani i građeni u skladu sa važećim tehničkim normativima i standardima za odgovarajući sadržaj. Svi drugi elementi u vezi zaštite materijalnih dobara i stanovnika treba da budu u skladu sa važećim propisima o zaštiti od elementarnih nepogoda i požara, tako da je za svaku gradnju potrebno pribaviti uslove i saglasnost od nadležnog organa u opštini, na tehničku dokumentaciju i izvedeni objekat.

MJERE ZAŠTITE OD POŽARA I EKSPLOZIJA

U cilju zaštite od požara u okviru planskog rješenja svim objektima je obezbijeđen saobraćajni pristup za vatrogasna vozila, sa propisanom udaljenošću kolovoza od objekta. Širine planiranih saobraćajnica prilagođene su pristupu i manevrisanju vatrogasnih vozila. Planskim rješenjem je obezbijeđena udaljenost između pojedinih objekata, kao i uslovi za evakuaciju u slučaju požara. U okviru rješenja hidrotehničkog sistema obezbijeđena je voda za gašenje požara. U cilju obezbjeđenja mjera zaštite od požara, prilikom izrade investiciono-tehničke dokumentacije za objekte marine, turzma i mješovite namjene, potrebno je predvidjeti uređaje za automatsku dojavu požara, uređaje za gašenje požara i sprečavanje njegovog širenja. Za ove objekte je obavezno izraditi projekte ili elaborate zaštite od požara (i eksplozija ako se radi o objektima u kojima se definišu zone opasnosti od požara i eksplozija), planove zaštite i spašavanja prema izrađenoj procjeni ugroženosti za svaki hazard posebno, te na navedeno pribaviti odgovarajuća mišljenja i saglasnosti u skladu sa važećom regulativom. Za objekte u kojima se skladište, pretaču, koriste ili u kojima se vrši promet opasnih materija, obavezno je pribaviti mišljenje na lokaciju od nadležnog organa, kako ovi objekti i instalacije svojim zonama ne bi ugrozili susjedne objekte.

Prilikom projektovanja objekata, a primjenom svih Pravilnika koji važe za ovu oblast, obezbjeđuju se sve ostale mjere zaštite od požara. Projektnu dokumentaciju raditi shodno:

- Zakonu o zaštiti i spašavanju ("Službeni list CG", br. 13/07, 05/08, 32/11 i 54/16) i ostalim važećim pravilnicima i aktima;
- Pravilniku o tehničkim zahtjevima za zaštitu garaža za putničke automobile od požara i eksplozija („Službeni list CG“, broj 9/12).

USLOVI I MJERE ZAŠTITE ŽIVOTNE SREDINE I ALTERNATIVNIH IZVORA ENERGIJE

MJERE I SMJERNICE ZAŠTITE

MJERE ZAŠTITE ŽIVOTNE I STVORENE SREDINE

Mjere za ublažavanje uticaja na vode

U fazi građenja objekata potrebno je sprovesti sljedeće mjere:

- Usvajanje dobre građevinske prakse da bi se izbjegao negativan uticaj na podzemne vode.
- Planom izvođenja građevinskih radova, te detaljnom razradom tehnoloških postupaka treba potpuno predvidjeti mjere planskog i sigurnog prikupljanja svih nepotrebni materija (otpadaka), njihovog transporta i odlaganja na najbližu deponiju.
- U svim varijantama tehnologije izvođenja radova održati stabilnim/prirodnim hidrološki režim podzemnih voda, u prvom redu sprečavanjem isticanja vode/isušivanja.
- U najvećoj mogućoj mjeri sačuvati biljni pokrivač, odnosno ostaviti buffer zone formirane od biljnog pokrivača između planiranih pristupnih puteva i vodotoka.
- Uspostaviti kontinuirani nadzor tokom izvođenja radova uz prisustvo specijaliste za zaštitu životne sredine.
- Sve površine gradilišta i ostale zona privremenog uticaja potrebno je nakon završetka građevinskih radova sanirati u skladu sa Planom sanacije, odnosno, zavisno o budućem korištenju prostora dovesti u prvobitno stanje.

Mjere za ublažavanje uticaja na vazduh

Tokom faze građenja, na ispusnim cijevima svih mašina i vozila sa dizel-motorima obezbijediti da imaju filtere za odvajanje čađi. Redovnim (planskim periodičnim) i vanrednim tehničkim pregledima mašina i vozila osigurati maksimalnu ispravnost i funkcionalnost sistema sagorijevanja pogonskog goriva, koristiti (i redovito kontrolisati) gorivo – sa garantiranim standardom kvaliteta. Tokom izvođenja radova vršiti polijevanje vodom zemljišta na eventualnim lokacijama gdje može doći do veće emisije prašine.

Mjere za ublažavanje uticaja na pedološke karakteristike

Neophodno je pripremiti projekat pripremnih radova koji će biti u saglasnosti sa uslovima koje izdaje nadležni organ, kao i u slučaju korišćenja materijala za izgradnju sa okolnih lokaliteta, čiji uslovi treba da budu određeni u glavnim projektima planiranih objekata.

U fazi građenja, eventualno nastali otpad, bez rasipanja, utovariti na transportna sredstva i odmah odvesti na odlagalište ili za to propisano mjesto uz adekvatno zbrinjavanje istog. Nije dozvoljeno odlaganje materijala u korito ili na obale vodotoka.

Pridržavati se dobre radne/građevinske prakse i planiranja

Za izvođenje radova izabrati mehanizaciju i transportna sredstva koja će minimalno uticati na degradaciju zemljišta. Građevinsku mehanizaciju održavati redovno, te prepoznati potencijalna mjesta curenja i odmah izvršiti njihova saniranja. Zabraniti mijenjanje ulja i dosipanje goriva na lokalitetu, već to provoditi na najbližoj benzinskoj pumpi. Preporučuje se korištenje ekološki prihvatljivi lubrikanata (EPL), umjesto štetnih lubrikanata (ulja i maziva) proizvedenih od mineralnih ulja. Ovo posebno naglašavamo jer je štetno djelovanje mineralnih ulja kumulativno ukoliko dođe na slobodni prostor. Bilo koji dio zemljišta kontaminiran sa prosutim uljem ili gorivom izvođač radova treba posuti piljevinom, te ukloniti i odložiti na odobreno odlagalište.

U slučaju akcidenta (izlivanje ili curenje goriva ili ulja) hitno intervenirati u skladu sa pripremljenim planom mjera i aktivnosti u ovakvim slučajevima.

Mjere za ublažavanje uticaja na floru i faunu

U fazi građenja ukloniti sav otpadni materijal od uklonjene vegetacije i šiblja, te obezbijediti tokom radova monitoring. Za izvođenje radova izabrati mehanizaciju i transportna sredstva koja će zahtijevati što manje proširenje postojećih puteva. Neophodne su i redovne administrativne mjere (učestice ekološke inspekcije).

Mjere za ublažavanje uticaja na pejzaž

U fazi građenja, otpad ne gomilati na lokaciji gradnje, već bez rasipanja, utovariti na transportna sredstva i odvesti na odlagalište. Intervencije u prostoru trebaju što manje odudarati od prirodnih i ambijentalnih obilježja u kojima nastaju, te što manje dovoditi do vizuelne degradacije.

Mjere za ublažavanje uticaja na infrastrukturu

Neophodno je obezbijediti što brže planiranje i izgradnju objekata infrastrukture za adekvatno vodosnabdevanje, evakuaciju i tretman otpadnih voda, sakupljanje i odlaganje otpada na sanitarnoj deponiji, uz razvoj saobraćajne infrastrukture. U narednom periodu ove aktivnosti treba da sprovedu zainteresovani korisnici prostora / investitori u saradnji sa nadležnim organima lokalne i centralne vlasti, a u skladu sa planovima za njihovu izgradnju

Mjere za ublažavanje uticaja na ambijentalnu buku

U fazi građenja objekata, koristiti tehnički ispravnu građevinsku mehanizaciju. Aktivnosti provoditi u predviđenim radnim satima, bez produžavanja, da se ne bi uznemirilo lokalno stanovništvo, shodno Rješenju o utvrđivanju akustičnih zona na teritoriji Glavnog grada.

SMJERNICE ZA POVEĆANJE ENERGETSKE EFIKASNOSTI I KORIŠĆENJE OBNOVLJIVIH IZVORA ENERGIJE

U cilju racionalizacije potrošnje energije i sve izraženijih zahtjeva za zaštitom čovjekove okoline predlažu se dvije osnovne mjere: štednja i korišćenje alternativnih izvora energije. Održivoj potrošnji energije treba dati prioritet racionalnim planiranjem potrošnje, implementacijom mjera energetske efikasnosti u sve segmente energetskog sistema. Održiva gradnja je svakako jedan od značajnijih segmenata održivog razvoja koji uključuje:

- upotrebu građevinskih materijala koji nisu štetni po životnu sredinu;
- energetska efikasnost zgrada;
- upravljanje otpadom nastalim prilikom izgradnje ili rušenja objekata.

Energetski i ekološki održivo graditeljstvo teži:

- smanjenju gubitaka toplote iz objekta poboljšanjem toplotne zaštite spoljnih elemenata i povoljnim odnosom osnovne i volumena zgrade;
- povećanju toplotnih dobitaka u objektu povoljnom orijentacijom zgrade i korišćenjem sunčeve energije;
- korišćenju obnovljivih izvora energije u zgradama (biomasa, sunce, vjetar itd.);
- povećanju energetske efikasnosti termoenergetskih sistema.

Cilj sveobuhvatne uštede energije, a time i zaštite životne sredine je stvoriti preduslove za sistemsku sanaciju i rekonstrukciju postojećih zgrada, a zatim i povećanje obavezne toplotne zaštite novih objekata. Kod gradnje novih objekata važno je već u fazi idejnog rješenja u saradnji sa projektantom predvidjeti sve što je potrebno da se dobije kvalitetna i optimalna energetska efikasna zgrada. Zato je potrebno:

- analizirati lokaciju, orijentaciju i oblik objekta;
- primijeniti visoki nivo toplotne izolacije kompletnog spoljnog omotača objekta i izbjegavati toplotne mostove;
- iskoristiti toplotne dobitke od sunca i zaštititi se od pretjeranog osunčanja;
- koristiti energetska efikasna sistema grijanja, hlađenja i ventilacije, i kombinovati ga sa obnovljivim izvorima energije.

Najvažni su tri stepena energetske efikasnosti su:

- smanjenje gubitaka energije pomoću termičke izolacije objekta,

- efikasno korišćenje energije,
- efikasna proizvodnja energije.

Smjernice za smanjenje gubitaka energije su:

- maksimalna termička izolacija, kompaktnost građevine i nepostojanje termičkih mostova: sve komponente omotača zgrade moraju imati izolaciju čija je U-vrijednost za zidove 0.4W(m2K), za podove 0.4-0.5 W(m2K), i za krov 0.8 W(m2K);
- prozori moraju imati dvoslojno ili troslojno staklo i izolovane ramove: U-vrijednost od 1.30W(m2K), uključujući okvir, i g-vrijednost od 0.5 (ukupna solarna transmisija) za zastakljivanje;
- stepen zaptivenosti zgrade: rezultat testa zaptivenosti mora biti 0.6, promjena vazduha na sat.

Efikasno korišćenje energije obuhvata:

- predgrijavanje svježeg vazduha;
- orijentaciju ka jugu i mogućnost osunčanosti tokom zime;
- uštedu energije za grijanje koja se postiže pasivnom upotrebom solarne energije;
- solarne kolektore za pripremu tople vode u domaćinstvu;
- kućne aparate koji malo troše - energetske efikasni: veš-mašine, frižideri, zamrzivači, lampe itd. predstavljaju još jedan koristan dio koncepta pasivne energetske efikasnosti.

USLOVI ZA PEJZAŽNO OBLIKOVANJE

Opšti uslovi za pejzažno uređenje

- Svaki objekat (arhitektonski, građevinski, saobraćajni) tj. urbanistička parcela, treba da ima projekat pejzažnog uređenja
- U toku izrade projektne dokumentacije obavezna je prethodna inventarizacija, taksacija i valorizacija postojećeg zelenila (dendrometrijske karakteristike, vitalnost, dekorativnost, predlog mjera njege) u cilju maksimalnog očuvanja i uklapanja postojećeg vitalnog i funkcionalnog zelenila u nova urbanistička rješenja
- Postojeće i planirano zelenilo mora biti prikazano u tehničkoj dokumentaciji u okviru uređenja terena
- Prirodno zelenilo očuvano u vidu masiva, kao i pojedinačna reprezentativna stabala, treba da čine okosnicu zelenog fonda budućih projektnih rješenja
- Predvidjeti zaštitu postojećeg vitalnog i funkcionalnog zelenila tokom građevinskih radova postavljanjem zaštitnih ograda
- Na mjestim gdje nije moguće uklapanje i zadržavanje kvalitetnog zelenila, planirati presađivanje (kod vrsta koje podnose presađivanje)
- U slučajevima gdje kvalitetno i vrijedno zelenilo nije moguće presaditi, dispoziciju objekata na UP prilagoditi postojećem vrijednom zelenilu
- Tokom građevinskih radova, površinski sloj zemlje lagerovati i koristiti ga za nasipanje površina predviđenih za ozelenjavanje
- Koristiti reprezentativne, visokodekorativne autohtone biljne vrste, rasadnički odnjegovane u kontejnerima
- Izbjegavati vrste iz drugih areala i invazivne biljne vrste
- Karakteristike sadnica drveća za ozelenjavanje:
 - min. visina sadnice od 2,5 - 3 m
 - min. obim stabla na 1m visine od 12 - 14 cm
- Predvidjeti urbano opremanje, rasvjetu, sisteme za navodnjavanje i protivpožarnu zaštitu svih zelenih površina

Zelenilo industrijskih zona (ZIZ)

Ovoj kategoriji zelenih površina odnosi se na zelene površine u okviru objekata namijenjenih industriji i industrijskim skladištima

Namjensko zelenilo u okviru parcele je osnovni uslov zaštite okoline za bilo koju vrstu skladišta i servisa. Raspored zelenih površina u okviru urbanističkih parcela nije dat ovim planom, već se mora razraditi projektom uređenja terena pojedinačnih lokacija.

Preostale slobodne površine mogu biti organizovane kao manipulativne površine, prilazi, interne saobraćajnice, parking prostori, platoi i sl.

Ova kategorija obuhvata zelene površine i to:

- spoljnje - zaštitno zelenilo i
- unutrašnje - parterno zelenilo.

Spoljnje zelenilo je gusto ozelenjen pojas. Okosnicu rješenja čini visoko rastinje. Duž obodnih djelova predviđeni su

gusti, gotovo neprekidni zasadi drveća i žbunja, dok su manje slobodne površine u unutrašnjosti zone parterno ozelenjene.

Zelenilo treba da obezbijedi:

- izolaciju industrijskih objekata od susjednih sadržaja
- stvaranje povoljnih higijenskih uslova u zoni industrije i smanjenje mogućih nepoželjnih uticaja na okruženje (prašina, buka)
- poboljšanje mikroklimatskih uslova
- stvaranje prijatne sredine i uslova za odmor zaposlenih
- unaprijeđenje estetske vrijednosti i stvaranje urbanističke kompozicije industrijske zone
- povezivanje sa kontaktnim zelenim masivima u jedinstven sistem.

Uslovi za uređenje:

- Procenat ozelenjenosti urbanističke parcele za objekte ove namjene iznosi:
30 % za parcele od 2-6 ha
40 % za parcele od 6-10 ha
45 % za parcele veće od 10 ha
- raspored i kompoziciju zasada uskladiti sa pozicijom izvora zagađenja
- kod kompozicije zasada voditi računa o spratnosti, ritmu i koloritu
- odnos lišćarskog i četinarskog drveća ne smije biti manji od 2 : 1, tj. treba da preovlađuju lišćari koji su efikasniji u higijenskom pogledu
- u cilju što veće funkcionalnosti saditi minimum 80 stabala i 400 sadnica žbunja po 1 ha zelene površine
- sadnju vršiti u manjim grupama ili u vidu solitera, u pejzažnom stilu
- na površinama gdje je moguća koncentracija toksičnih gasova, radi boljeg provjetravanja neophodno je paralelno smjeru dominantnih vjetrova stvarati uzane prodivne zelene pojaseve sa prekidima. Takvi pojasevi se formiraju od 7-8 redova i imaju širinu 17.5-21m.
- koristiti visokodekorativne biljne vrste, moćnih krošnji, sa najmanje zahtjeva na uslove sredin, a prednost dati brzorastućim vrstama i vrstama otpornim na izduvne gasove
- formirati kvalitetne travnjake otporne na sušu i gaženje
- za parterno zelenilo koristiti: visokokvalitetne trave, jednogodišnje cvijeće, perene, dekorativne žbunaste vrste različitog kolorita i habitusa (od pleglih do piramidalnih formi)
- koristiti standardne sadnice sa busenom, rasadnički dobro odnjegovane i zdrave
- izgradnja hidrantske protivpožarne mreže
- ostalo u skladu sa Opštim uslovima.

USLOVI I MJERE ZAŠTITE NEPOKRETNIH KULTURNIH DOBARA I NJIHOVE ZAŠTIĆENE OKOLINE

MJERE ZAŠTITE KULTURNIH DOBARA

U zoni zahvata plana konstatovano je da nema Zakonom zaštićenih kulturnih dobara. Prihvaćena je inicijativa za zaštitu objekata arhitekture XX vijeka kojom je objekat Upravne zgrade aluminijskog kombinata predložen kao dobro sa potencijalnim kulturnim vrijednostima. Potencijalne vrijednosti ovog objekta preispitaće nadležni organ za zaštitu kulturnih dobara, u skladu sa zakonom.

Ukoliko se prilikom izvođenja radova naiđe na arheološke ostatke, sve radove treba obustaviti i o tome obavijestiti nadležnu instituciju, kako bi se preduzele sve neophodne mjere za njihovu zaštitu, a kasnije se investitor uslovljava osiguranjem arheološkog nadzora nad radovima iskopavanja. Prema članu 87 Zakona o zaštiti kulturnih dobara, ukoliko se, prilikom izvođenja građevinskih ili bilo kojih drugih aktivnosti naiđe na nalaze od arheološkog značaja, izvođač radova (pronalazač), dužan je da:

- Prekine radove i obezbijedi nalazište, odnosno nalazeod eventualnog oštećenja, uništenja i od neovlašćenog pristupa drugih lica;
- Odmah prijavi nalazište, odnosno nalaz, Upravi za zaštitu kulturnih dobara, najbližoj javnoj ustanovi za zaštitu kulturnih dobara, organu uprave nadležnom za poslove policije ili organu uprave nadležnom za poslove sigurnosti na moru;
- Sačuva otkrivene predmete na mjestu nalaženja u stanju u kojem su nađeni do dolaska ovlašćenih lica subjekata iz tačke 2;
- Saopšti sve relevantne podatke u vezi sa mjestom i položajem nalaza u vrijeme otkrivanja i o okolnostima

Izuzetno od tačke 3, pronalazač može pod kojim su otkriveni nalaze, radi njihove zaštite, odmah predati nekom od subjekata iz tačke 2. Sve dalje obaveze Uprave i Investitora definisane su članom 88 Zakona o zaštiti kulturnih

dobara.

U blizini objekata kulturnog nasleđa i njegovoj zaštitnoj zoni ne mogu se graditi:

- objekti za ekstrakciju i preradu mineralnih sirovina i građevinskih materijala (kamenolomi i sl.) koji vibracijama, eksplozijama i na druge načine ugrožavaju kulturno dobro;
- pozajmišta građevinskog materijala (kamen, šljunak, pijesak i sl.) koji bi svojim radom mogli da devastiraju kulturno dobro i njegovu zaštićenu okolinu, ugrožavaju zemljište i pejsažne karakteristike ili na drugi način ugrožavaju kulturno dobro;
- industrijski pogoni koji štetnim emisijama (štetni gasovi i dim, otpadne vode, vibracije i dr.) mogu ugroziti kulturno dobro;
- deponije komunalnog ili industrijskog otpada;

Zaštitne zone oko spomenika kulture treba ne samo da se proglašavaju, nego i da se efektivno formiraju na način koji ne ugrožava prava vlasnika i korisnika toga prostora.

Eventualna izgradnja velikih infrastrukturnih sistema (vodoprivrede, energetike, saobraćaja) mora biti usklađena sa uslovima i mjerama zaštite kulturnih dobara, pri čemu se projektovanje u blizini dobara, obavlja na način koji maksimalno čuva autentičnost okruženja u skladu sa uslovima nadležne službe zaštite kulturnih dobara.

MJERE ZAŠTITE PRIRODNIH DOBARA

Osnovni kriterijum za utvrđivanje mjera zaštite pejzaža je osjetljivost područja. Planiranjem namjene i upravljanja prostorom treba težiti ka zadržavanju autentičnih odlika pejzaža, a budući razvoj bazirati na principima "održivog razvoja". Posebno se naglašava obaveza primjene maksimalnih mjera zaštite životne sredine pri realizaciji ekološki „osjetljivih“ aktivnosti, kao što su energetske objekte, turistički objekti i prometniji putni pravci, ukoliko se nalaze u osjetljivim ekosistemima, kao što su kraški predjeli, zaštićena područja i sl.

Obzirom da se prostorno zona LSL neposredno graniči sa dijelom zaštićenog prirodnog dobra RP „Piva“, shodno tome potrebno je poštovati smjernice i uslove zaštite prirode koji su utvrđeni u članu 9, stav 1 Zakona o zaštiti prirode i to:

1. Pregled zaštićenih i registrovanih prirodnih dobara;
2. Mjere zaštite i unaprijeđenje životne sredine;
3. Mjere za očuvanje biološke, geološke i predione raznovrsnosti;
4. Mjere zaštite i unapređenja zaštićenih i registrovanih prirodnih dobara;
5. Mjere za održavanje i upravljanje u skladu sa ekološkim potrebama staništa unutar zaštićenih zona i van njih;
6. Mjere za obnavljanje uništenih staništa;
7. Mjere, metode i tehnička sredstva koja doprinose očuvanju povoljnog statusa vrsta;
8. Mjere zaštite iz planova upravljanja zaštićenim prirodnim dobrima i ekološki značajnim lokalitetima;
9. Smjernice za realizaciju projekata pejzažne arhitekture, odnosno uređenja terena;

USLOVI ZA LICA SMANJENE POKRETLJIVOSTI I LICA SA INVALIDITETOM

USLOVI ZA KRETANJE LICA SA POSEBNIM POTREBAMA

Potrebno je omogućiti pristup lica sa posebnim potrebama u sve objekte koji svojom funkcijom podrazumjevaju prisustvo građana koji nisu zaposleni u radnim organizacijama. Kroz objekte u kojima je omogućen rad licima sa posebnim potrebama neophodno je obezbijediti nesmetano kretanje kolica, pristup u odgovarajuće dimenzionisane liftove i sanitarne prostorije. Prilikom izrade tehničke dokumentacije za predmetne objekte, obavezno je implementiranje odredbi iz Pravilnika o bližim uslovima i načinu prilagođavanja objekata za pristup i kretanje lica smanjene pokretljivosti i lica sa invaliditetom (Službeni list Crne Gore, br.48/13 i 44/15).

MOGUĆNOST FAZNOG GRAĐENJA OBJEKTA

Objekat se može realizovati fazno do maksimalnih parametara.

Zakonom članom 76 definisano je da ukoliko se Investitor odluči za faznu realizaciju to mora biti po konstruktivnim i funkcionalnim cjelinama, što znači da svaka faza mora predstavljati arhitektonsku cjelinu. Obavezno je kroz izradu idejnog rješenja za objekat u cjelini jasno naznačiti faze realizacije

USLOVI ZA PRIKLJUČENJE NA INFRASTRUKTURU

Uslovi priključenja na elektroenergetsku infrastrukturu

Detaljne podatke o snabdjevenosti planiranih kapaciteta u zahvatu planskog dokumenta elektroenergetskom infrastrukturom potrebno je preuzeti iz tekstualnog dijela **DUP-a "Industrijska zona KAP-a" Izmjene i dopune u Podgorici** koji je dostupan na internet stranici **Registra planske dokumentacije koju vodi Ministarstvo prostornog planiranja, urbanizma i državne imovine**.

Tehničku dokumentaciju u dijelu elektroenergetskih instalacija potrebno je izraditi u skladu sa planom elektroenergetske infrastrukture, važećim tehničkim propisima i normativima. Prilikom izrade tehničke dokumentacije za fazu elektroenergetske infrastrukture potrebno je poštovati regulative, standarde i normative, te pribaviti saglasnost nadležnog preduzeća. Mjesto i način priključenja objekta na elektroenergetsku mrežu određiće se nakon izrade tehničke dokumentacije stručne službe **CEDIS-a**

Uslovi priključenja na telekomunikacionu (elektronsku) mrežu

Detaljne podatke o snabdjevenosti planiranih kapaciteta u zahvatu planskog dokumenta telekomunikacionom (elektronskom) infrastrukturom potrebno je preuzeti iz tekstualnog dijela **DUP-a "Industrijska zona KAP-a" Izmjene i dopune u Podgorici**, koji je dostupan na internet stranici **Registra planske dokumentacij koju vodi Ministarstvo prostornog planiranja, urbanizma i državne imovine**.

Uslovi priključenja na vodovodnu i kanalizacionu infrastrukturu

Tehničku dokumentaciju u dijelu hidrotehničkih instalacija potrebno je izraditi u skladu sa planom hidrotehničke infrastrukture, važećim tehničkim propisima, normativima, i uslovima priključenja na vodovodnu i fekalnu kanalizacionu infrastrukturu, u skladu sa aktom preduzeća "Vodovod i kanalizacija" d.o.o. koji je stastavni dio ovih uslova.

Detaljne podatke o hidrotehničkoj infrastrukturnoj mreži i smjernicama za sprovođenje plana u dijelu hidrotehlike (vodovodna, feklana i atmosferska kanalizacija) potrebno je preuzeti iz tekstualnog dijela **DUP-a "Industrijska zona KAP-a" Izmjene i dopune u Podgorici**, koji je dostupan na internet stranici **Registra planske dokumentacije koju vodi Ministarstvo prostornog planiranja, urbanizma i državne imovine**.

Uslovi priključenja na saobraćajnu infrastrukturu

Urbanističkoj parceli **UP 32H** u okviru **DUP-a "Industrijska zona KAP-a" Izmjene i dopune u Podgorici**, pristupa se sa saobraćajnice kako je prikazano na prilogu Saobraćaj (presjek).

Detaljne podatke o saobraćajnoj infrastrukturnoj mreži i smjernicama za sprovođenje plana u dijelu saobraćaja potrebno je preuzeti iz tekstualnog dijela **DUP-a "Industrijska zona KAP-a" Izmjene i dopune u Podgorici** koji je dostupan na internet stranici **Registra planske dokumentacije koju vodi Ministarstvo prostornog planiranja, urbanizma i državne imovine**.

OSNOVNI PODACI O PRIRODNIM KARAKTERISTIKAMA PODGORICE

Topografija prostora

Podgorica se nalazi na sjevernom dijelu Zetske ravnice, u kontaktnoj zoni sa brdsko-planinskim zaleđem. Njen geografski lokalitet je određen sa $42^{\circ}26'$ sjeverne geografske širine i $19^{\circ}16'$ istočne geografske dužine. Područje u zahvatu DUP-a je na koticca 10-30 mnv, dok je prostor namjenjen za izgradnju na koti cca 14-27 mnv. Ova visinska razlika se prostire na površini od 373,34 ha, tako da je u najvećem dijelu ovo ravan teren pogodan za izgradnju.

Inženjersko geološke karakteristike

Geološku građu terena čine šljunkovii pjeskovi neravnomjernog granulometrijskog sastava i promjenljivog stepena vezivosti. Nekad su to posve nevezani sedimenti, a nekad pravi konglomerati, praktično nestišljivi, koji se drže u vertikalnim odsjecima i u podkapinama i svodovima. Navedene litološke strukture karakteriše dobra vodopropustljivost, a dubina izdani podzemne vode svuda je veća od 4 m od nivoa terena. Nosivost terena kreće se od 300-500 kN/m² za I kategoriju. Zbog neizrađenih nagiba čitav prostor terase spada u kategoriju stabilnih terena.

Stepen seizmičkog intenziteta

Sa makroseizmičkog stanovišta Podgorica se nalazi u okviru prostora sa vrlo izraženom seizmičkom aktivnošću. Prema seizmološkoj karti gradsko područje je obuhvaćeno sa 8 MCS skale, kao maksimalnog intenziteta očekivanog zemljotresa za povratni period od 100 godina, sa vjerovatnoćom pojave 63%. Seizmički hazard za ovaj prostor

odnosi se na dva karakteristična modela terena konglomeratisane terase, tj. za model C1 gdje je debljina sedimenata površinskog sloja (do podine) manja od 35 m, i model C₂ gdje je ta debljina veća od 35 m.

Dobijeni parametri su sljedeći:

- koeficijent seizmičnosti K_s 0,079 - 0,090
- koeficijent dinamičnosti K_d 1,00 >K_d > 0,47
- ubrzanje tla Q_{max}(q) 0,288 - 0,360
- intenzitet u (MCS) 9^o MCS

Hidrološke karakteristike

Podzemna voda je niska i iznosi 16-20 m ispod nivoa terena.

Klimatske karakteristike

Urbano područje Podgorice karakteriše slabije modifikovan maritimni uticaj Jadranskog mora. Specifične mikroklimatske karakteristike su u području grada, gdje je znatno veći antropogeni uticaj industrije na aerozagađenje, kao i ukupne urbane morfologije na vazдушna strujanja, vlažnost, osunčanje, toplotno zračenje i dr.

Temperatura vazduha

U Podgorici je registrovana srednja godišnja temperatura od 15,5^o C. Prosječno najhladniji mjesec je januar sa 5^o C, a najtopliji jul sa 26,7^o C. Maritimni uticaj ogleda se u toplijoj jeseni od proljeća za 2,1^o C, sa blažim temperaturnim prelazima zime u ljeto, od ljeta u zimu. U toku vegetacionog perioda (april - septembar) prosječna temperatura vazduha iznosi 21,8^oC, dok se srednje dnevne temperature iznad 14^o C, javljaju od aprila do oktobra. Srednji vremenski period u kome je potrebno grijanje stambenih i radnih prostorija proteže se od 10 novembra do 30 marta, u ukupnom trajanju od 142 dana.

Vlažnost vazduha

Prosječna relativna vlažnost vazduha iznosi 65,6%, sa max od 77,2% u novembru i min od 49,4% u julu. Tokom vegetacionog perioda, prosječna relativna vlažnost vazduha je 56,7%.

Osunčanje, oblačnost i padavine

Srednja godišnja suma osunčanja iznosi 2.456 časova. Najsunčaniji mjesec je jul sa 344,1, a najkraće osunčanje ima decembar sa 93,0 časova. U vegetacionom periodu osunčanje traje 1.658 časova. Godišnji tok oblačnosti ima prosječnu vrijednost od 5,2 desetina pokrivenosti neba. Najveća oblačnost je u novembru 7,0, a najmanja u avgustu 2,8. Prosječna vrijednost oblačnosti u vegetacionom periodu je 4,3. Srednji prosjek padavina iznosi 1.692 mm godišnje, sa maksimumom od 248,4 mm, u decembru i minimumom od 42,0 mm, u julu. Padavinski režim oslikava neravnomjernost raspodjele po mjesecima, uz razvijanje ljetnjih lokalnih depresija sa nepogodama i pljuskovima. Vegetacioni period ima 499,1 mm padavina ili 20,6 % od srednje godišnje količine. Period javljanja sniježnih padavina traje od novembra do marta, sa prosječnim trajanjem od 5,4 dana, a snijeg se rijetko zadržava duže od jednog dana.

Pojave magle, grmljavine i grada

Prosječna godišnja čestina pojave magle iznosi 9 dana, sa ekstremima od 1 do 16 dana. Period javljanja magle traje od oktobra do juna, sa najčešćom pojavom u decembru i januaru (po 2,6 dana). Nepogode (grmljavine) javljaju se u toku godine prosječno 53,7 dana, sa maksimumom od 7,7 dana, u junu i minimumom od 1,9 dana, u januaru. Pojava grada registruje se u svega 0,9 dana prosječno godišnje, sa zabilježenim maksimumom od 4 dana.

Vjetrovi

Učestalost vjetrova i tišina izražena je u promilima, pri čemu je ukupan zbir vjetrova iz svih pravaca i tišina uzet kao 1000 ‰. Najveću učestalost javljanja ima sjeverni vjetar sa 227 ‰, a najmanju istočni sa 6 ‰. Sjeverni vjetar se najčešće javlja ljeti, a najrjeđe u proljeće. Tišine ukupno traju 380 ‰, sa najvećom učestalošću u decembru, a najmanjom u julu. Najveću srednju brzinu godišnje ima sjeveroistočni vjetar (6,2 m/sec), koji najveću vrijednost bilježi tokom zime (prosječno 8,9 m/sec). Maksimalna brzina vjetra od 34,8 m/sec. (125,3 km/čas i pritisak od 75,7 kg/m²) zabilježena je kod sjevernog vjetra. Jaki vjetrovi su najčešći u zimskom periodu sa prosječno 20,8 dana, a najrjeđi ljeti sa 10,8 dana. Tokom vegetacionog perioda jaki vjetrovi se javljaju prosječno 22,1 dan.

Ocjena sa aspekta prirodnih uslova

Sa aspekta prirodnih uslova, ovo područje ima niz povoljnosti za izgradnju i urbanizaciju. Ravan teren, nizak nivo podzemnih voda kao i dobra stabilnost terena su karakteristike koje idu u prilog gradnje. Klimatski uslovi su, kao i na cijeloj teritoriji grada, povoljni za gradnju tokom cijele godine. Pri izgradnji, odnosno planiranju objekata treba voditi računa o nepovoljnim uslovima vjetra, sunca i kiše.

OSTALI USLOVI

Privredno društvo koje izrađuje tehničku dokumentaciju i koje ispunjava uslove utvrđene Zakonom o planiranju prostora i izgradnji objekata ("Službeni list Crne Gore", br. 064/17 od 06.10.2017., 044/18 od 06.07.2018., 063/18 od 28.09.2018., 011/19 od 19.02.2019., 082/20 od 06.08.2020.), obavezno je tehničku dokumentaciju uraditi u skladu sa izdatim urbanističko-tehničkim uslovima i Zakonom o planiranju prostora i izgradnji objekata ("Službeni list Crne Gore", br. 064/17 od 06.10.2017., 044/18 od 06.07.2018., 063/18 od 28.09.2018., 011/19 od 19.02.2019., 082/20 od 06.08.2020.).

Privredno društvo koje vrši reviziju tehničke dokumentacije i koje ispunjava uslove utvrđene Zakonom o planiranju prostora i izgradnji objekata ("Službeni list Crne Gore", br. 064/17 od 06.10.2017., 044/18 od 06.07.2018., 063/18 od 28.09.2018., 011/19 od 19.02.2019., 082/20 od 06.08.2020.), odgovorno je za usklađenost tehničke dokumentacije sa izdatim urbanističko-tehničkim uslovima i Zakonom o planiranju prostora i izgradnji objekata ("Službeni list Crne Gore", br. 064/17 od 06.10.2017., 044/18 od 06.07.2018., 063/18 od 28.09.2018., 011/19 od 19.02.2019., 082/20 od 06.08.2020.).

Ovi urbanističko tehnički uslovi važe dok je na snazi planski dokument na osnovu kojih su izdati.

Napomena: Za predmetnu urbanističku parcelu mjerodavne su smjernice u okviru **DUP-a "Industrijska zona KAP-a" Izmjene i dopune u Podgorici** u Podgorici koji je na dan izdavanja ovih Urbanističko tehničkih uslova, evidentiran i objavljen u Registru planskih dokumenata u skladu sa članom 11 Zakona o planiranju prostora i izgradnji objekata ("Službeni list Crne Gore", br. 064/17 od 06.10.2017, 044/18 od 06.07.2018, 063/18 od 28.09.2018, 011/19 od 19.02.2019 i 082/20 od 06.08.2020) na sajtu [Ministarstvo prostornog planiranja, urbanizma i državne imovine](http://Ministarstvo-prostornog-planiranja-urbanizma-i-drzavne-imbivine), [Index eRegistri \(lamp.gov.me\)](http://IndexeRegistri(lamp.gov.me))

URBANISTIČKI PARAMETRI ZA PROSTOR U ZAHVATU URBANISTIČKE PARCELE

Namjena prostora u zahvatu urbanističke parcele	(IP) Proizvodno zanatstvo, skladišta i stovarišta
Oznaka urbanističke parcele	UP 32H
Površina urbanističke parcele (m ²)	2 751
Maksimalni planirani indeks zauzetosti	0,25
Maksimalni planirani indeks izgrađenosti	0,35
Planirana zauzetost objekta (m ²)	688
Planirana izgrađenost BRGP (m ²)	963
Maksimalna planirana spratnost objekata	VP, P+1

PRILOZI:

- Izvodi iz grafičkih priloga planskog dokumenta
- Tehnički uslovi priključenja preduzeća "Vodovod i kanalizacija" d.o.o.
- List nepokretnosti i kopija katastarskog plana za predmetnu katastarsku parcelu

OBRADIVAČ URBANISTIČKO-TEHNIČKIH USLOVA:

Dušan Savićević



RUKOVODILAC SEKTORA:

Arh. Rakčević Zorica, dipl. ing.



MP

DOSTAVLJENO: Podnosiocu zahtjeva, u spise predmeta i arhivi

Shodno izmjeni i dopuni Uredbe o povjerenju dijela poslova Ministarstva prostornog planiranja, urbanizma i državne imovine jedinicama lokalne samouprave ("Sl. list CG", br. 087/18 od 31.12. 2018, 028/19 od 23.05.2019, 075/19 od 30.12.2019, 116/20 od 04.12. 2020 i 141/21 od 30.12.2021) a na osnovu člana 74. Zakona o planiranju prostora i izgradnji objekata ("Sl. list CG", br. 64/17, 44/18, 63/18, 11/19 i 82/20) stav 9 i 10 izdati urbanističko-tehnički uslovi se dostavljaju nadležnom inspeksijskom organu.

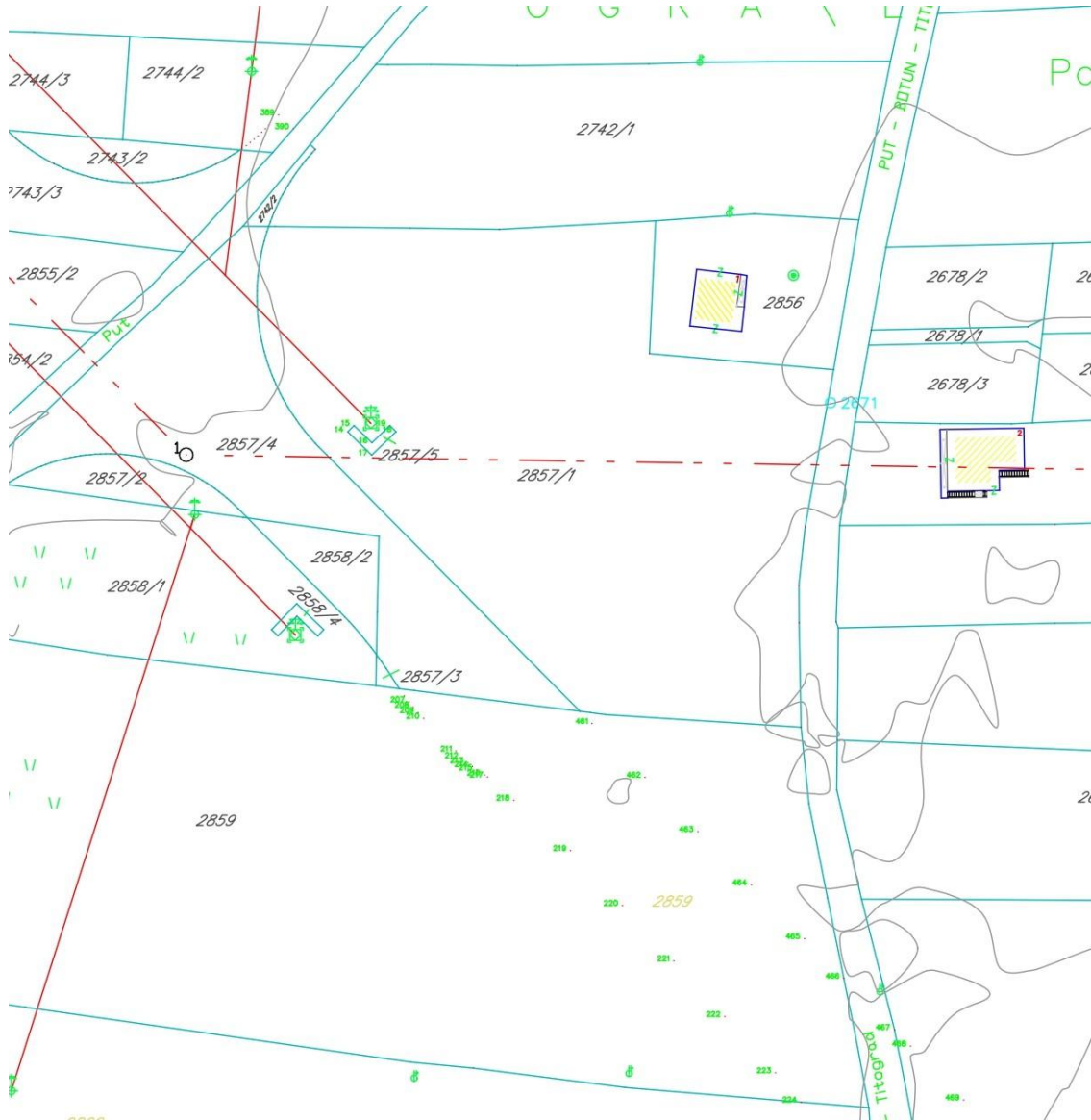

GRAFIČKI PRILOG – 00 Topografsko - katastarska podloga
Izvod iz DÚP-a "Industrijska zona KAP-a" Izmjene i dopune u Podgorici
za urbanističku parcelu UP 32H

br. priloga
1

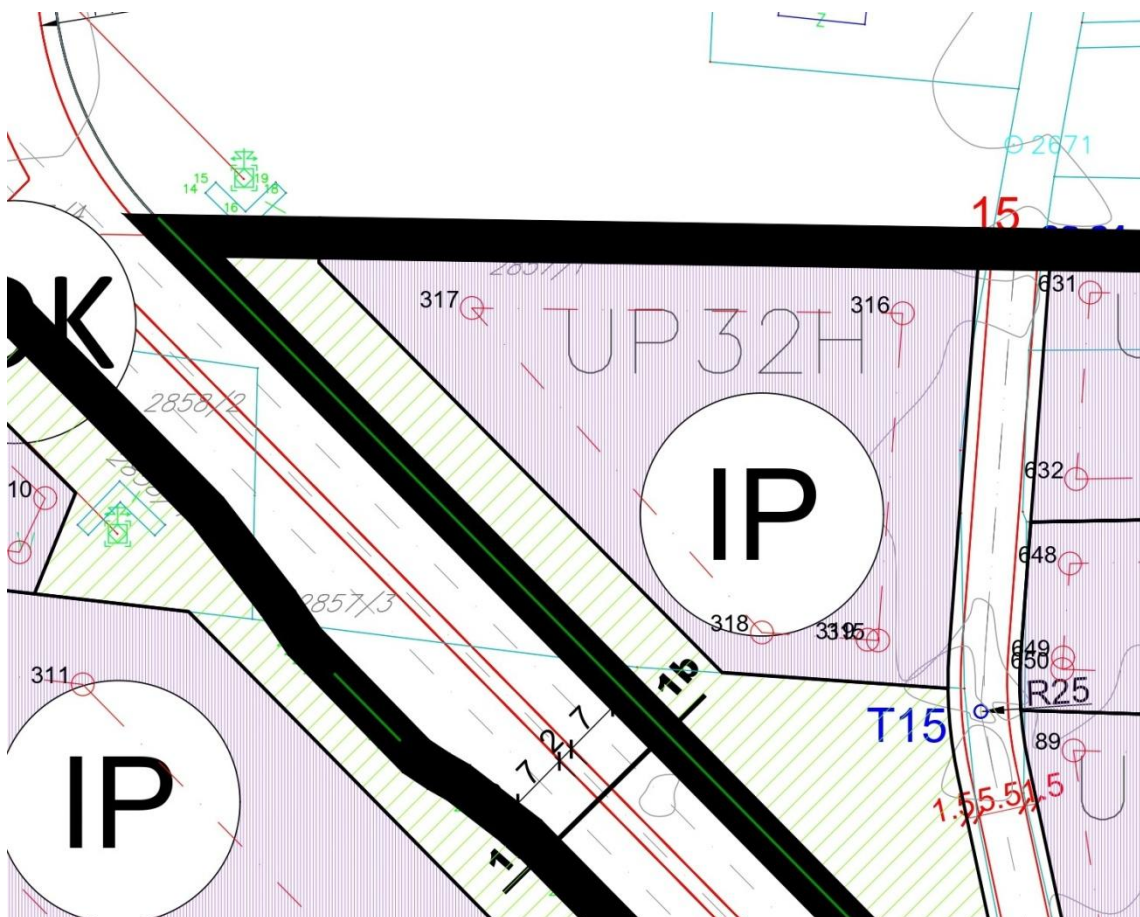

Koordinate tačka GL:

315.	6601314.14	4695985.42
316.	6601317.06	4696024.20
317.	6601266.03	4696024.82
318.	6601300.39	4695986.36
319.	6601312.90	4695985.50

- GRANICA PLANA
- GRANICA URBANISTIČKE PARCELE
- OZNAKA URBANISTIČKE PARCELE
- OZNAKA URBANISTIČKOG BLOKA
- GRANICA URBANISTIČKOG BLOKA
- KOLSKE SAOBRAĆAJNICE
- KOSINE
- KOLSKO-PJEŠAČKE POVRŠINE
- ŽELJEZNIČKA PRUGA
- GRANICA GRAĐEVINSKE LINIJE (ZONA IZGRADNJE)
- TAČKE KOORDINATA GRAĐEVINSKE LINIJE



- | | | | |
|--|--------------------------------|--|---|
| | POSTOJEĆI VODOVOD | | POSTOJEĆA ATMOSFERSKA KANALIZACIJA |
| | PLANIRANI VODOVOD | | PLANIRANA ATMOSFERSKA KANALIZACIJA |
| | VODOVOD KOJI SE UKIDA | | ATMOSFERSKA KOJA SE UKIDA |
| | POSTOJEĆA FEKALNA KANALIZACIJA | | POSTOJEĆI VODOVOD TEHNOLOŠKE VOĐE- UKIDA SE CJELOKUPNI SISTEM |
| | PLANIRANA FEKALNA KANALIZACIJA | | ISPUSTNI CJEVOVOD IZ REZERVOARA "SRPSKA GORA" |

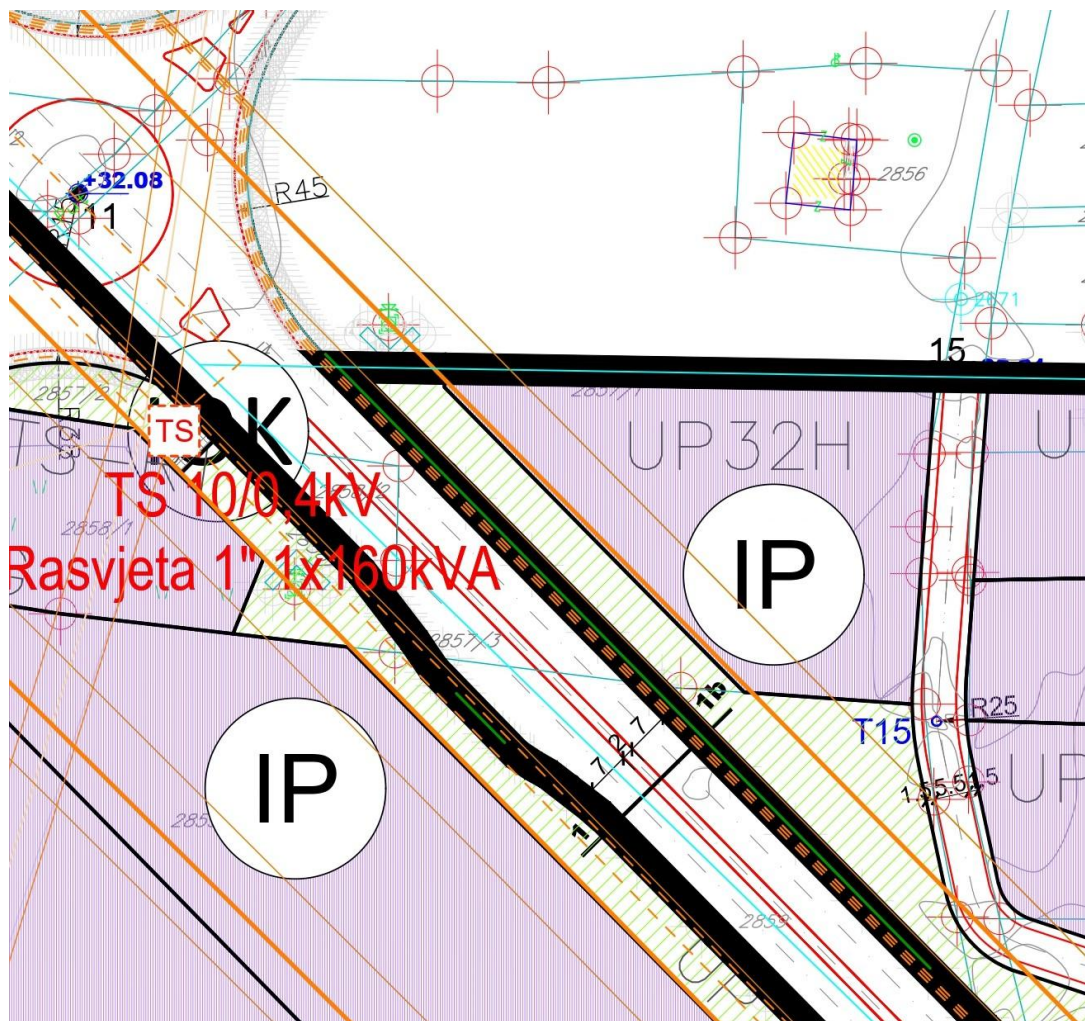

- | | | | |
|--|---------------------------|--|-----------------------------|
| | TRAFOSTANICA POSTOJEĆA | | ELEKTROVOD 35KV UKIDA SE |
| | TRAFOSTANICA PLANIRANA | | ELEKTROVOD 110 KV POSTOJEĆI |
| | ELEKTROVOD 10KV POSTOJEĆI | | ELEKTROVOD 110 KV UKUDA SE |
| | ELEKTROVOD 10KV UKIDA SE | | ELEKTROVOD 110 KV PLANIRANI |
| | ELEKTROVOD 10KV PLANIRANI | | GRANICA TRAFORA REONA |
| | ELEKTROVOD 35KV POSTOJEĆI | | KABLOVSKA SPOJNICA 10 KV |

GRAFIČKI PRILOG – 15 Plan elektroenergetske infrastrukture
 Izvod iz DÚP-a "Industrijska zona KAP-a" Izmjene i dopune u Podgorici
 za urbanističku parcelu UP 32H

br. priloga
7

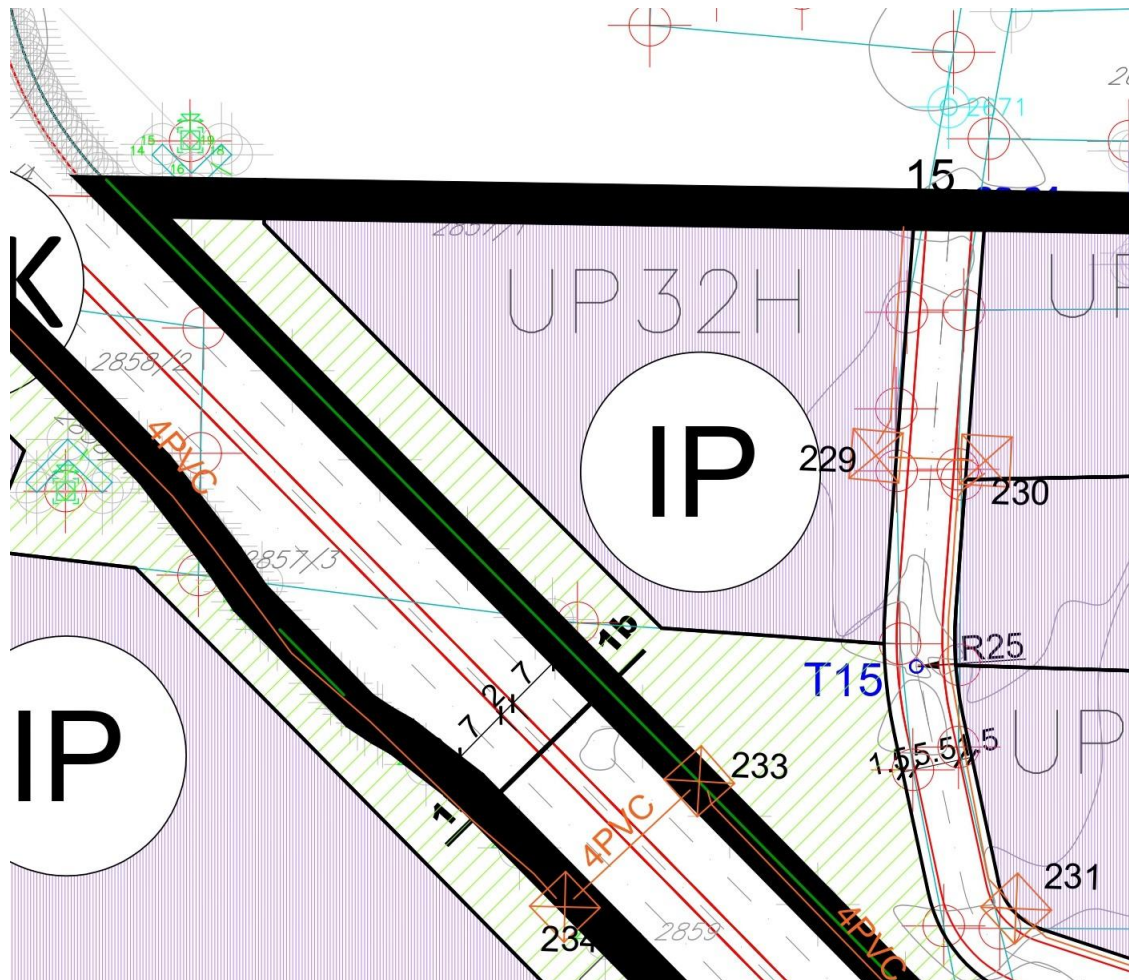

- POSTOJEĆI TELEKOMUNIKACIONI ČVOR
- POSTOJEĆE TELEKOMUNIKACIONO OKNO
- POSTOJEĆA TELEKOMUNIKACIONA KANALIZACIJA
- PLANIRANO TELEKOMUNIKACIONO OKNO
- PLANIRANA TELEKOMUNIKACIONA KANALIZACIJA
- 2,3,4 x PVC** BROJ PVC CIJEVI 110MM U PLANIRANOJ TELEKOMUNIKACIONOJ KANALIZACIJI
- 1,2.....,317 BROJ PLANIRANOG TELEKOMUNIKACIONOG OKNA

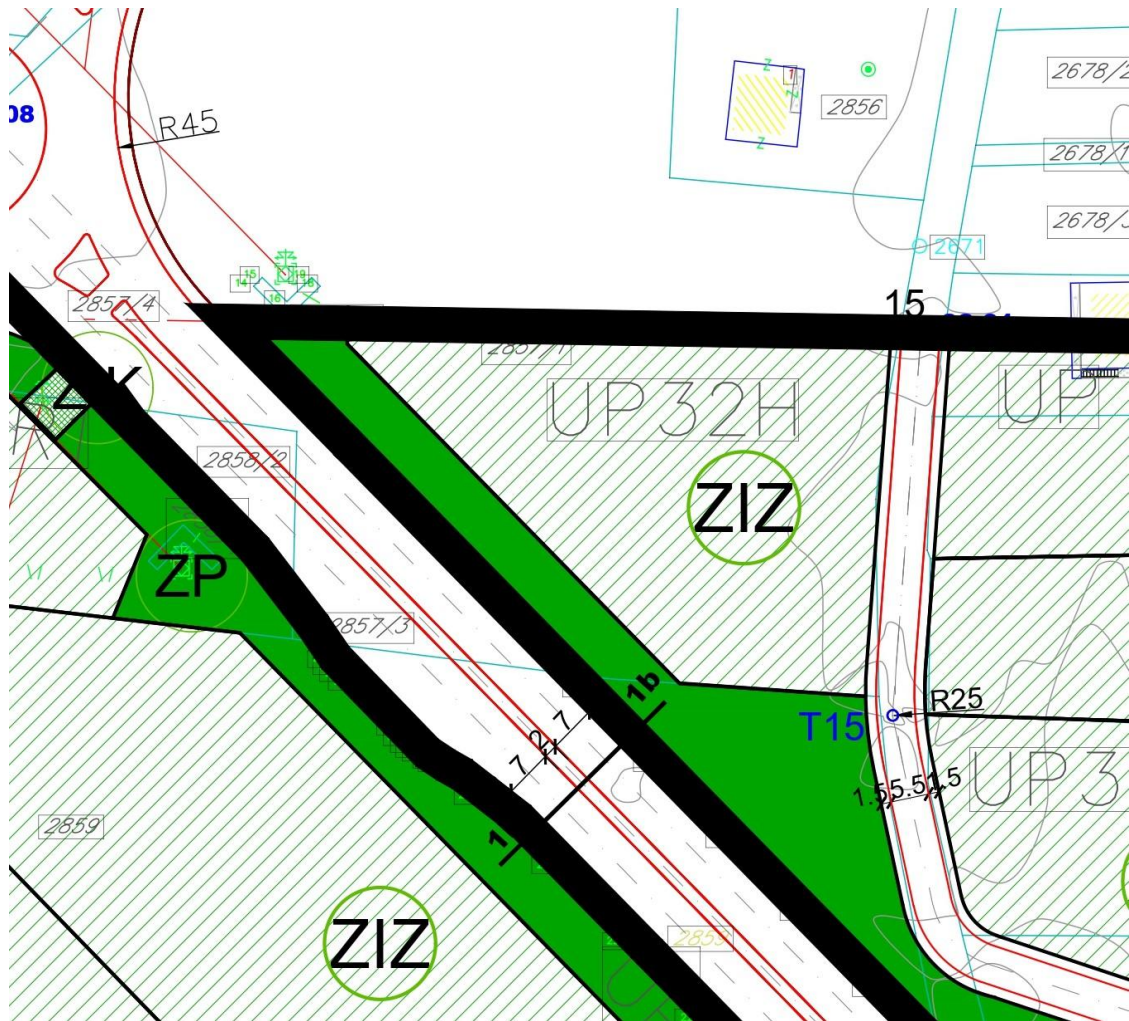

 ZIZ Zelenilo industrijskih zona



Crna Gora
Ministarstvo ekologije,
prostornog planiranja i urbanizma

Adresa: IV proleterske brigade broj 19
81000 Podgorica, Crna Gora
tel: +382 20 446 200
+382 20 446 339
fax: +382 20 446 215
www.mrt.gov.me

Broj: 08 -332/23 – 8070/2

ZAJEDNICA OPŠTINA
CRNE GORE
broj: 03-1225/23
24.10.23 god.
Podgorica

Podgorica, 19.10.2023. godine

ZAJEDNICA OPŠTINA CRNE GORE
Mišela Manojlović, generalna sekretarka.

PODGORICA

Poštovana,

Aktom broj 03 -1195 /23 od 17.10.2023.godine, obratili ste se ovom ministarstvu zahtjevom za davanje smjernica za rad lokalnim samoupravama u odnosu na primjenu čl. 216 i 223 Zakona o planiranju prostora i izgradnji objekata („Službeni list CG“, br. 64/17, 44/18, 63/18, 82/20, 86/22 i 4/23), usled isteka roka za donošenje plana generalne regulacije Crne Gore.

Podsjećamo, s tim u vezi, da je odredbom člana 216 Zakona o planiranju prostora i izgradnji objekata propisano da će se plan generalne regulacije Crne Gore donijeti u roku od 72 mjeseca od dana stupanja na snagu ovog zakona, te da donošenjem plana generalne regulacije prestaju da važe svi državni i lokalni planski dokumenti u njegovom obuhvatu, osim Prostornog plana Crne Gore.

Štoga, odredbom člana 223-stav.2 istog Zakona propisano je da će se propisi jedinice lokalne samouprave kojima se uređuju lokalni objekti od opšteg interesa primjenjivati do donošenja plana generalne regulacije Crne Gore, u dijelu koji se odnosi na Zakonom taksativno definisane objekte.

Povodom pitanja važenja planskih dokumenata, a imajući u vidu činjenicu da plan generalne regulacije Crne Gore nije donijet - upućujemo da se državni i lokalni planski dokumenti koji su evidentirani i objavljeni u Registru planskih dokumenata koje vodi Ministarstvo ekologije, prostornog planiranja i urbanizma primjenjuju, sve dok se u odgovarajućem postupku ne utvrdi da nijesu u saglasnosti sa Ustavom i zakonom, do kada će se smatrati važećim.

U istom kontekstu je i mišljenje ovog ministarstva u odnosu na primjenu propisa jedinica lokalne samouprave kojima se uređuju lokalni objekti od opšteg interesa – što znači da se ovi propisi i dalje primjenjuju.

MINISTARKA
Ana Novaković Djurović



Dostavljeno:

- Sekretarijatu za planiranja prostora i održivi razvoj Glavnog grada Podgorice
- Sekretarijatu za urbanizam i zaštitu životne sredine Opštine Danilovgrad
- Sekretarijatu za uređenje prostora Opštine Tivat



DRUŠTVO SA OGRANIČENOM ODGOVORNOŠĆU "VODOVOD I KANALIZACIJA"
81000 PODGORICA, ul. Zetskih vladara bb,
PIB: 02015641, PDV: 20/31-00109-1
Telefoni: centrala 020/440 300, fax: 440 362, korisnički tel./fax: 440 364
Vodovodna mreža: 440 309, kanalizaciona mreža: 440 313
E-mail: vikpg@t-com.me, Web: www.vikpg.co.me
Pisarnica: Glavni grad - Podgorica
Sekretarijat za planiranje prostora i održivi razvoj
16. 10. 23

Žiro računi:
PG banka: 550-1105-66
CKB: 510-8284-20
Prva banka CG: 535-9562-08
Hipotekarna banka: 520-9074-13

CRNA GORA

GLAVNI GRAD PODGORICA

Sekretarijat za planiranje prostora i održivi razvoj

Org. jed.	Jed. klas. znak	Redni b. o. j.	Prilog	Vrijednost	Broj
08-	332/	23-	1642/	7	UPI-02-041/23-7836/2

Podgorica, 16. 10. 2023 20

153551, 3000-645/2023

DOO "Vodovod i kanalizacija" Podgorica postupajući po zahtjevu **Sekretarijata za planiranje prostora i održivi razvoj**, na osnovu člana 74 Zakona o planiranju prostora i izgradnji objekata (Službeni list CG broj 64/17), člana 19 Odluke o javnom vodosnabdijevanju na teritoriji Glavnog grada (Službeni list CG – opštinski propisi br. 027/15 i 034/16), člana 10 Odluke o prikupljanju, prečišćavanju i ispuštanju otpadnih voda na teritoriji Glavnog grada (Službeni list CG – opštinski propisi br. 027/15) i člana 5 Odluke o prikupljanju i ispuštanju atmosferskih voda na teritoriji Glavnog grada (Službeni list CG – opštinski propisi br. 027/15) produžava važnost

TEHNIČKIH USLOVA PRIKLJUČENJA NA GRADSKI VODOVOD I KANALIZACIJU

Na osnovu zahtjeva Sekretarijata za planiranje prostora i održivi razvoj broj 08-332/23-1642 od 03.10.2023. godine, koji je kod nas evidentiran pod brojem UPI-02-041/23-7836/1 od 03.10.2023. godine, a po zahtjevu "**Batar**" d.o.o, produžavamo važnost tehničkih uslova priključenja na gradski vodovod i kanalizaciju **za izgradnju objekta industrije i proizvodnje na UP 32H, u zahvatu DUP-a "Industrijska zona - KAP" (katastarska parcela 2857/8, 2857/9, 2857/10 i 2857/11 KO Dajbabe) u Podgorici**, izdatih od strane ovog Društva pod brojem 113UP1-095/19-3251 od 28.03.2019. godine. Prethodni uslovi su izdati na ime Četković Radovana za parcelu 22, blok 5, DUP „Industrijska zona KAP za koridor Južne obilaznice“, a sada važe za parcelu 32H DUP „Industrijska zona KAP“ na ime "Batar" d.o.o. Prethodno izdate uslove dopunjavamo sljedećim:

Svi vodomjeri koji se ugradjuju moraju biti klase C, sa mesinganim, horizontalnim kućištem, impulsnim mehanizmom i radio modulom za daljinsko očitavanje, sa magnetnim ventilom prije i propusnim ventilom poslije vodomjera, koji su prilagodjeni usvojenom programu i opremi d.o.o. "Vodovod i kanalizacija" Podgorice. Vodomjeri moraju biti sa horizontalnom osovinom, baždareni i moraju imati plombu Metrološkog zavoda Crne Gore sa oznakom ME.

Ako uslovi zaštite od požara za predmetni objekat zahtjevaju automatski stabilnu instalaciju za gašenje požara – sprinkler instalaciju, za istu je potrebno predvidjeti minimalno redukovani rezervoar shodno klasi požarne opasnosti, a sve u skladu sa standardom MEST EN – 12845. Projektom unutrašnjih instalacija potrebno je predvidjeti kontinualnu dopunu rezervoara iz spoljašnje vodovodne mreže i prikazati njihovo povezivanje kao i način mjerenja potrošnje te vode. Potrebno je predvidjeti poseban vodomjer za njega.

Vodoinstalaterske radove na izradi ili rekonstrukciji priključka, nabavci i ugradnji vodomjera, izvodi **isključivo** d.o.o. "Vodovod i kanalizacija" Podgorica po zahtjevu korisnika. Prilikom izvođenja pripremnih radova za ugradnju vodomjera, obavezno konsultovati nadležnu službu "Vodovod i kanalizacija" d.o.o. Podgorica, koja nabavlja i ugradjuje vodomjere. U slučaju nepoštovanja navedenog, odnosno nelegalnog priključenja na vodovodnu mrežu, vodovodni priključak će biti ukinut i preduzete odgovarajuće zakonske mjere.

Za mjerenje utroška vode za zalivanje zelenih površina oko objekta, takođe je potrebno u šahtu ispred objekta predvidjeti ugradnju vodomjera.

Napominjemo da će kontrolni vodomjeri i vodomjeri za zalivanje zelenih površina oko objekta biti registrovani na investitora objekta, dok se ne dostavi zahtjev za preregistraciju na neko drugo lice (skupštinu stanara ili neko drugo lice).

Sve ostalo, propisano uslovima broj 113UP1-095/19-3251 od 28.03.2019. godine i dalje važi i iste dostavljamo u prilogu.

Rok važnosti ovog produženja je šest mjeseci od dana izdavanja.

Podgorica,
13.10.2023. godine

Ratko Vujović VD izvršnog direktora
Ratko Vujović, dipl.inž.el.



Legenda

- Čvorovi
- Vodovodna mreža
- Slivnici
- RO Atmosferske kanalizacije
- Atmosferska kanalizacija
- RO Fekalne kanalizacije
- Fekalna kanalizacija

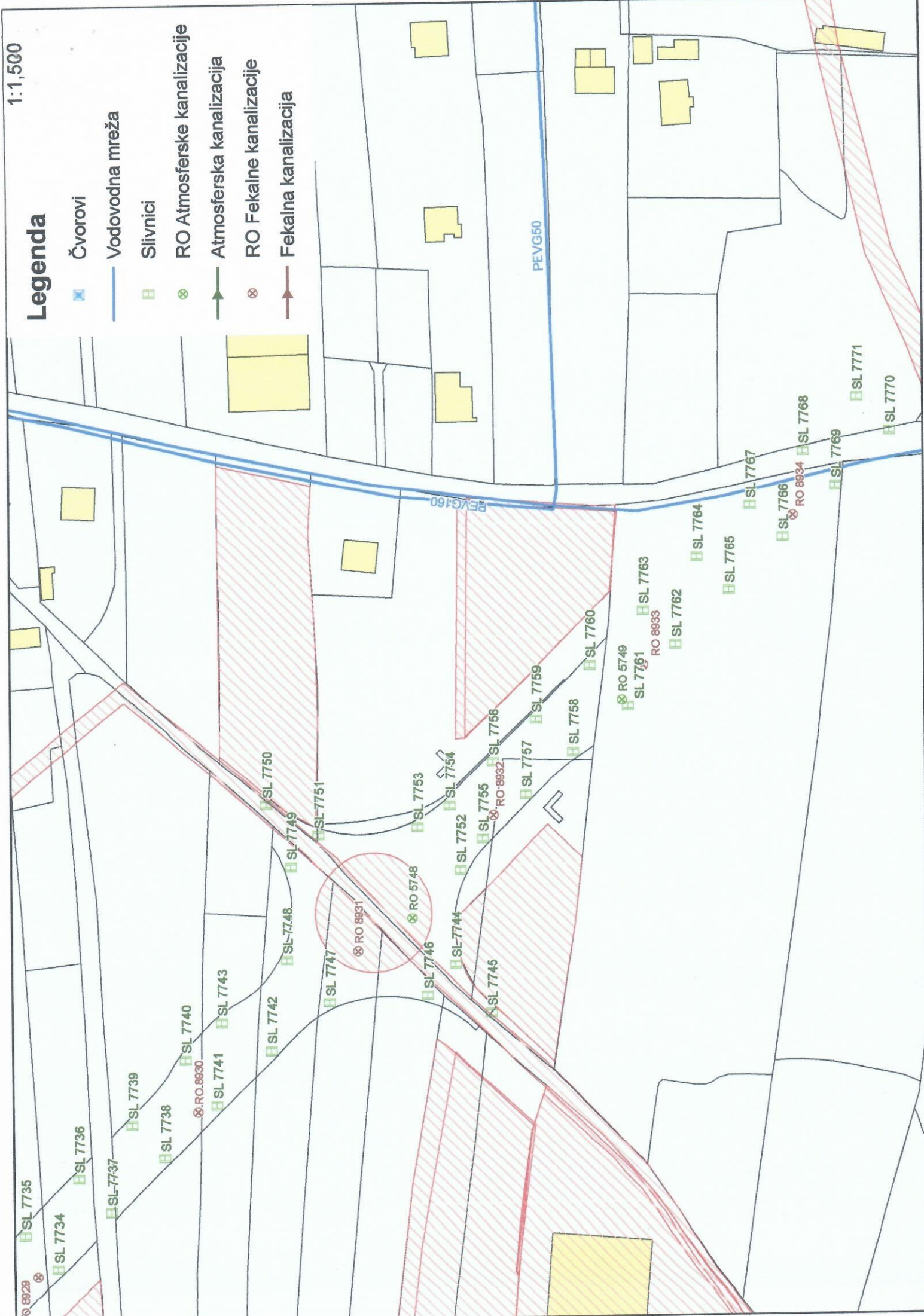



DRUŠTVO SA OGRANIČENOM ODGOVORNOŠĆU "VODOVOD I KANALIZACIJA"

81000 PODGORICA, ul. Zetskih vladara bb,

PIB: 02015641, PDV: 20/31-00109-1

Telefoni: centrala 020/440 300, fax: 440 362, komerc. sl. tel/fax: 440 364

Vodovodna mreža: 440 309, kanalizacija: 440 325, tehnička priprema 440 312

E-mail: vikpg@t-com.me, Web. www.vikpg.co.me

Žiro račun:

PG banka: 550-1105-66

CKB: 510-8284-20

Prva banka CG: 535-9562-08

Hipotekarna banka: 520-9074-13

CRNA GORA

GLAVNI GRAD PODGORICA

Sekretarijat za planiranje prostora i održivi razvoj

Црна Бр. - 113UP1-095/19-3251
СЕКРЕТАРИЈАТ ЗА ПЛАНИРАЊЕ ПРОСТОРА И ОДРЖИВИ РАЗВОЈ
Прич. бр.: Podgorica, 19. 03. 2019

Орг. јед.	Клас. зп.	Резул. број	Год.	Служ. пост.

105301, 3000-197/2019

DOO "Vodovod i kanalizacija" Podgorica postupajući po zahtjevu Sekretarijata za planiranje prostora i održivi razvoj, na osnovu člana 74 Zakona o planiranju prostora i izgradnji objekata (Službeni list CG broj 64/17), člana 19 Odluke o javnom vodosnabdijevanju na teritoriji Glavnog grada (Službeni list CG – opštinski propisi br. 027/15 i 034/16), člana 10 Odluke o prikupljanju, prečišćavanju i ispuštanju otpadnih voda na teritoriji Glavnog grada (Službeni list CG – opštinski propisi br. 027/15) i člana 5 Odluke o prikupljanju i ispuštanju atmosferskih voda na teritoriji Glavnog grada (Službeni list CG – opštinski propisi br. 027/15) izdaje

TEHNIČKE USLOVE PRIKLJUČENJA NA GRADSKI VODOVOD I KANALIZACIJU

Na osnovu zahtjeva Sekretarijata za planiranje prostora i održivi razvoj broj 08-361/18-690 od 19.03.2019.god., koji je kod nas evidentiran pod brojem 113UP1-095/19-3251 od 22.03.2019. godine, za izdavanje tehničkih uslova priključenja na gradski vodovod i kanalizaciju za izgradnju objekta industrije i proizvodnje na UP 22, blok 5, u zahvatu DUP-a "Industrijska zona KAP-a za koridor Južne obilaznice" izmjene i dopune (katastarska parcela 2857/1 KO Dajbabe) u Podgorici, investitora Četković Radovana (prema urbanističko-tehničkim uslovima 08-352/18-690 od 15.03.2019. godine, izdatim od strane Sekretarijata za planiranje prostora i održivi razvoj), propisujemo sljedeće tehničke uslove priključenja na gradski vodovod i kanalizaciju. U priložu dostavljamo situaciju sa ucrtanim postojećim hidrotehničkim instalacijama na predmetnoj lokaciji. Položaj prikazanih cjevovoda je ucrtan kao spoj osovina poklopca šahtova, što ne odgovara stvarnom položaju cijevi, koji kod vodovoda može biti udaljen od osovine poklopca i par metara. Stvami položaj mora se utvrditi uvidom u svaki šaht pojedinačno. Napominjemo da se u blizini lokacije može naići na priključne cjevovode za koje ovo Društvo ne posjeduje potrebne podatke o visinskom i horizontalnom položaju, jer prilikom izgradnje ovih cjevovoda nije urađjen katastar instalacija, a na cjevovodu nijesu izvedeni vodovodni šahtovi, te u sadašnjem stanju nema mogućnosti da ih snimimo i ucrtamo njihov tačan položaj. U slučaju da priključne cijevi prolaze preko predmetne parcele, iste se moraju izmjestiti prije početka radova na objektu, a na osnovu zahtjeva investitora. Troškovi izmještanja padaju na teret investitora, a vodoinstalaterske radove izvodi isključivo d.o.o. "Vodovod i kanalizacija" Podgorica.

Predmetna parcela je neizgrađena. UTU-ima je na UP 22 planiran objekat maksimalne površine prizemlja 649,77m², maksimalne bruto razvijene građevinske površine 1013,64m² i spratnosti do P+1. Namjena objekta su industrija i proizvodnja.

DUP-om je planirana rekonstrukcija ulice istočno od UP 22, u sklopu koje je predviđena izgradnja fekalne kanalizacije do ivice predmetne parcele. Zapadno od UP22 planirana je izgradnja Južne obilaznice i u sklopu nje izgradnja vodovoda, fekalne i atmosferske kanalizacije. Situacija DUP-om planiranog stanja – faza hidrotehnike je u



prilogu urbanističko-tehničkih uslova. Za realizaciju ulične infrastrukture je nadležna Agencija za izgradnju i razvoj Podgorice d.o.o.

a) Vodovod:

Priključenje predmetnog objekta može se ostvariti na postojećem vodovodu DN160mm istočno od predmetne lokacije, izgradnjom vodovodnog šahta koji će biti priključni za ovaj i ostale objekte koji mu gravitiraju. Priključak ka objektu voditi isključivo javnom površinom.

U slučaju racionalne i tehnički logične potrošnje u vodovodnom sistemu biće obezbijeden pritisak na mjestu priključenja oko 2.5bar.

Za registrovanje utroška vode cijelog objekta potrebno je predvidjeti ugradnju vodomjera odgovarajućih dimenzija u šahtu ispred objekta. Ukoliko ima više poslovnih jedinica, za registrovanje utroška vode potrebno je ugraditi posebne vodomjere za svaku poslovnu jedinicu posebno. Šaht treba da bude u posjedu podnosioca zahtjeva, 1 do 2m od ivice parcele gledajući iz pravca mjesta priključenja na ulični cjevovod. Minimalne dimenzije svijetlog otvora šahta za vodomjere su 1.2x1.2x1.2m (u koji se može smjestiti maksimalno 3 mala vodomjera), obavezno sa drenažom, penjalicama i poklopcem tako postavljenim da se pri silazu u šaht ne gazi po vodomjerima.

Kod vodomjera $\varnothing 50$ mm i više obavezno se ispred vodomjera ugrađuje zatvarač, hvatač nečistoće, MDK komad, ravni komad za smirenje toka vode, a iza vodomjera ravni komad i zatvarač. Iza vodomjera na koji je spojena hidrantska mreža objekta ili sprinkler sistem za gašenje požara, obavezno se ugrađuje zaštitnik od povratnog toka (nepovratni ventil). Dužina ravnog dijela za smirenje toka ispred i iza vodomjera zavisi od profila vodomjera. Prilikom dimenzionisanja vodomjernog šahta voditi računa o dimenzijama komada koji se ugrađuju.

Svi vodomjeri koji se ugrađuju moraju biti klase C sa mesinganim, horizontalnim kućištem, impulsnim mehanizmom i radio modulom za daljinsko očitavanje, koji je prilagodjen usvojenom programu i opremi d.o.o. "Vodovod i kanalizacija" Podgorice. Vodomjeri moraju biti sa horizontalnom osovinom, baždareni i moraju imati plumbu Metrološkog zavoda Crne Gore sa oznakom ME.

Nije potrebno razdvajati protivpožarnu od ostale sanitarne vodovodne mreže, jer se protivpožarna voda vrlo rijetko troši, pa voda u cijevima dugo stoji te može biti sanitarno neispravna. Osim toga kod razdvojenog sistema može se desiti da baš kad je potrebno, ustanovimo da nešto nije u redu sa tom granom vodovodne mreže. Kod zajedničkog sistema dovoljan je jedan kontrolni vodomjer - kombinovani sa daljinskim očitavanjem. Ne dozvoljava se postavljanje hidrantskih priključaka za vatrogasna vozila na spoljnim zidovima objekta.

Ako protivpožarni uslovi zahtijevaju sprinklerski sistem protivpožarne zaštite, projektom unutrašnjih instalacija prikazati njegovo povezivanje na spoljnu vodovodnu mrežu kao i način mjerenja potrošnje te vode. Potrebno je predvidjeti poseban vodomjer i za njega.

Vodoinstalaterske radove na izradi priključka, nabavci i ugradnji kontrolnih i posebnih vodomjera, izvodi isključivo d.o.o. "Vodovod i kanalizacija" Podgorica po zahtjevu korisnika. Prilikom izvođenja pripremnih radova za ugradnju vodomjera, obavezno konsultovati nadležnu službu d.o.o. "Vodovod i kanalizacija" Podgorica, koja nabavlja i ugrađuje sve vodomjere.

Nakon sprovođenja postupka za dobijanje odobrenja za gradnju objekta i prijave gradnje nadležnom organu, potrebno je da podnesete zahtjev ovom Društvu za dobijanje gradilišnog vodovodnog priključka. Ukoliko umjesto vlastitog gradilišnog priključka investitor za gradjenje koristi gradsku vodu preko svog ili tuđeg registrovanog vodomjera

za domaćinstvo ili na neki drugi način, ta potrošnja će se posebno obračunati i mora da se reguliše prije dobijanja trajnog priključka. Da bi se stekli uslovi za dobijanje trajnog priključka potrebno je da investitor pribavi potvrdu da je objekat urađen prema izdatoj građevinskoj dozvoli (da nema prekoracjenja građevinske dozvole) kao i potvrdu o izmirenim obavezama od Agencije za izgradnju i razvoj Podgorice d.o.o. i uz zahtjev za stalni priključak ih dostavi d.o.o. "Vodovod i kanalizacija" Podgorice. Uz zahtjev je potrebno dostaviti i spiskove sa svim potrebnim podacima o vlasnicima poslovnih jedinica sa brojevima pripadajućih vodomjera. Do tada će sva utrošena voda biti faktursana investitoru objekta.

b) Fekalna kanalizacija

Gradski sistem kanalizacione mreže je separatan, tako da se ne dozvoljava upuštanje atmosferskih voda u fekalnu kanalizaciju i obrnuto.

Na predmetnoj lokaciji nema izgrađene gradske fekalne kanalizacije, te nema uslova za priključenje objekta UP 22. Priključenje će biti moguće ostvariti nakon izgradnje kolektora fekalne kanalizacije saobraćajnicom pored predmetne lokacije i svih nizvodnih kolektora, njihovog tehničkog prijema i predaje na upravljanje i održavanje ovom Društvu. Priključak ka objektu voditi isključivo javnom površinom, kada se za to steknu uslovi.

Nakon izgradnje gradske kanalizacije u ulici pored predmetne parcele i svih nizvodnih kolektora tj. stvaranja uslova za priključenje objekta, potrebno je da se investitor ponovo javi zahtjevom za izdavanje novih uslova priključenja i saglasnosti za priključenje na fekalnu kanalizaciju. Ovi uslovi se odnose na postojeće stanje gradske infrastrukture odnosno nepostojanje uslova za priključenje na gradsku fekalnu kanalizaciju. Oni ne podrazumijevaju buduće stanje kada budu stvoreni uslovi, te ostaje obaveza investitora pribavljanja novih uslova kad se stanje na terenu promijeni. Isto se odnosi i na atmosfersku kanalizaciju.

U slučaju da se radi o otpadnim vodama koje sadrže agresivne i štetne materije u koncentracijama većim od maksimalno dopuštenih Pravilnikom o kvalitetu i sanitarno-tehničkim uslovima za ispuštanje otpadnih voda u recipient i javnu kanalizaciju, načinu i postupku ispitivanja kvaliteta otpadnih voda, minimalnom broju ispitivanja i sadržaju izvještaja o utvrđenom kvalitetu otpadnih voda, u projektu se mora priložiti ili kratak opis procesa rada, ili tehnološki projekat s osvrtom na moguća zagadjenja otpadnih voda, opisom odabrane tehnologije prethodnog prečišćavanja, dimenzionisanjem uređaja (ili izbor tipskog uređaja prema tehničkim uputstvima proizvođača), te podaci o kvalitetu otpadne vode koja će se ispuštati u javnu kanalizaciju.

Priključak, izvod iz objekta, kada se za to steknu uslovi, izvesti od atestiranih PVC kanalizacionih cijevi za uličnu kanalizaciju (tjemene nosivosti ne manje od SN4) prečnika DN160 ili DN200 do uličnog revizionog okna. Kod ukrštanja sa vodovodom, kanalizaciona cijev mora da bude ispod vodovoda i to tako da je minimum 20 cm od tjemena kanalizacione cijevi do dna vodovodne cijevi. Kanalizaciona cijev ne bi smjela biti plića od 1,0 m.

Radove na izgradnji kanalizacionog priključka vršice stranka u vlastitoj režiji, kada se za to steknu uslovi, a priključenje na gradsku kanalizaciju se vrši pod obaveznim nadzorom d.o.o. "Vodovod i kanalizacija" Podgorica, koje treba obavijestiti o početku radova. Posebnu pažnju je potrebno obratiti na vodovod kao i PTT i elektroinstalacije, čije je katastre potrebno pribaviti od nadležnih institucija. Internu kanalizaciju je obavezno isprati prije priključenja, da šut i otpadni materijal ne bi oštetili postojeću gradsku fekalnu kanalizaciju. Isto se odnosi na priključenje atmosferske kanalizacije. Prije početka radova na izvođenju priključka, treba se obratiti nadležnom organu radi dobijanja protokola za prekop saobraćajnice.

S obzirom da će objekat u budućnosti biti priključen na gradsku fekalnu kanalizaciju, napominjemo da nije preporučljivo priključenje podrumskih i suterenskih etaža objekta na fekalnu kanalizaciju. U slučaju da investitor priključi pomenute etaže na kolektor, fekalne kanalizacije bez prepumpavanja, d.o.o. "Vodovod i kanalizacija" Podgorica neće snositi nikakvu odgovornost od eventualnog izlivanja fekalnih voda u naprijed navedenim etažama objekta.

c) Atmosferska kanalizacija

Na ovom području ne postoji izgrađena atmosferska kanalizacija. Projektom obuhvati rješenje odvodjenja kišnih voda sa krova objekta, kao i cijele lokacije objekta. Za rješenje odvodjenja predvidjeti izgradnju retenzionog bazena (upojni bunar ili rov) na predmetnoj parceli. Dimenzije retenzionog bazena dokazati proračunom. Dimenzionisati ga za prihvatanje prvog poplavnog talasa 15-to minutne kiše intenziteta 264 l/s/ha. Bez obzira što u blizini lokacije ne postoji izgrađena atmosferska kanalizacija, napominjemo zbog budućeg stanja da se kišne vode ne smiju upuštati direktno u gradsku atmosfersku kanalizaciju (kada dođe do njene realizacije), nego prvo u retenzioni bazen koji se preliva u gradsku atmosfersku kanalizaciju.

Takodje, napominjemo da postoji mogućnost da buduća atmosferska kanalizacija kapacitetom neće moći da primi vodu sa krovova i okolnog terena planiranih objekata. Atmosferska kanalizacija se ne projektuje na maksimalnu količinu padavina na određenom području za određeni povratni period, jer bi isto bilo neracionalno. S tim u vezi ne možemo garantovati uredno odvodjenje atmosferskih voda u slučaju dugotrajnih kiša velikog intenziteta, koje mogu izazvati plavljenje podruma i suterena objekata, čiju je zaštitu potrebno riješiti projektom dokumentacijom objekata.

Obavezno predvidjeti separatore za prečišćavanje voda sa parkinga i saobraćajnica. Isto važi za sve zatvorene prostore u objektu koji služe za parkiranje automobila (garage) površine veće od 150m².

d) Tehnička opremljenost projekta hidrotehničkih instalacija

Projekat treba da sadrži sve tekstualne i grafičke priloge za glavni projekat u skladu sa Pravilnikom o načinu izrade i sadržini tehničke dokumentacije za gradjenje objekta (Službeni list CG broj 044/18). Projekat unutrašnjih instalacija, vodovoda i kanalizacije treba izraditi u skladu s pravilima struke i odredbama važeće zakonske regulative, a mora obuhvatiti interne instalacije vodovoda i kanalizacije do priključenja na gradski ulični vodovod odnosno do javne ulične kanalizacije uključujući i same spojeve sa istim.

U predmjeru radova obavezno treba razdvojiti radove na unutrašnjoj vodovodnoj instalaciji, koje obavlja izvođač radova na objektu, od dijela vodovodnog priključka koje izvodi d.o.o. "Vodovod i kanalizacija" Podgorica.

Projekat obavezno mora da sadrži preglednu situaciju u odgovarajućoj razmjeri, sa svim prikazanim elementima relevantnim za izbor projektnog rješenja. Svaha pregledne situacije na kojoj insistiramo kao obaveznom dijelu projekta, je da se može sagledati kako koncepcija kompletnog rješenja, tako i veza svih ostalih priloga datih projektom.

Napominjemo da je potrebno nakon obrade projektne dokumentacije u dijelu spoljnih i unutrašnjih instalacija, projekat dostaviti d.o.o. "Vodovod i kanalizacija" Podgorica na provjeru poštovanja uslova priključenja i davanja saglasnosti na projekat.

Ovi uslovi važe 6 (šest) mjeseci od dana izdavanja.

Prilog: Situacija R = 1:1500.

Podgorica,

28.03.2019. godine

Izvršni direktor,
Milip Makro, dipl. inž. građ.

SITUACIJA GRADSKE MREŽE VODOVODA,
FEKALNE I ATMOSFERSKE KANALIZACIJE,

R = 1 : 1500

- POSTOJEĆA VODOVODNA MREŽA
- POSTOJEĆA FEKALNA KANALIZACIJA
- POSTOJEĆA ATMOSFERSKA KANALIZACIJA
- POSTOJEĆI VODOVODNI ŠAHTOVI
- POSTOJEĆI FEKALNI ŠAHTOVI
- POSTOJEĆI ŠLIVNICI ATM. KANALIZACIJE
- POSTOJEĆI ATMOSFERSKI ŠAHTOVI
- POSTOJEĆI VODOMJERNI ŠAHTOVI
- POSTOJEĆI VODOVOD nije snimljen tačan položaj

Pod Kopača

OGRAJE

Četković Radovan
KP 2857/1¹⁷
KO Dajbabe

UP22

KOLOVOZI

KOLOVOZI

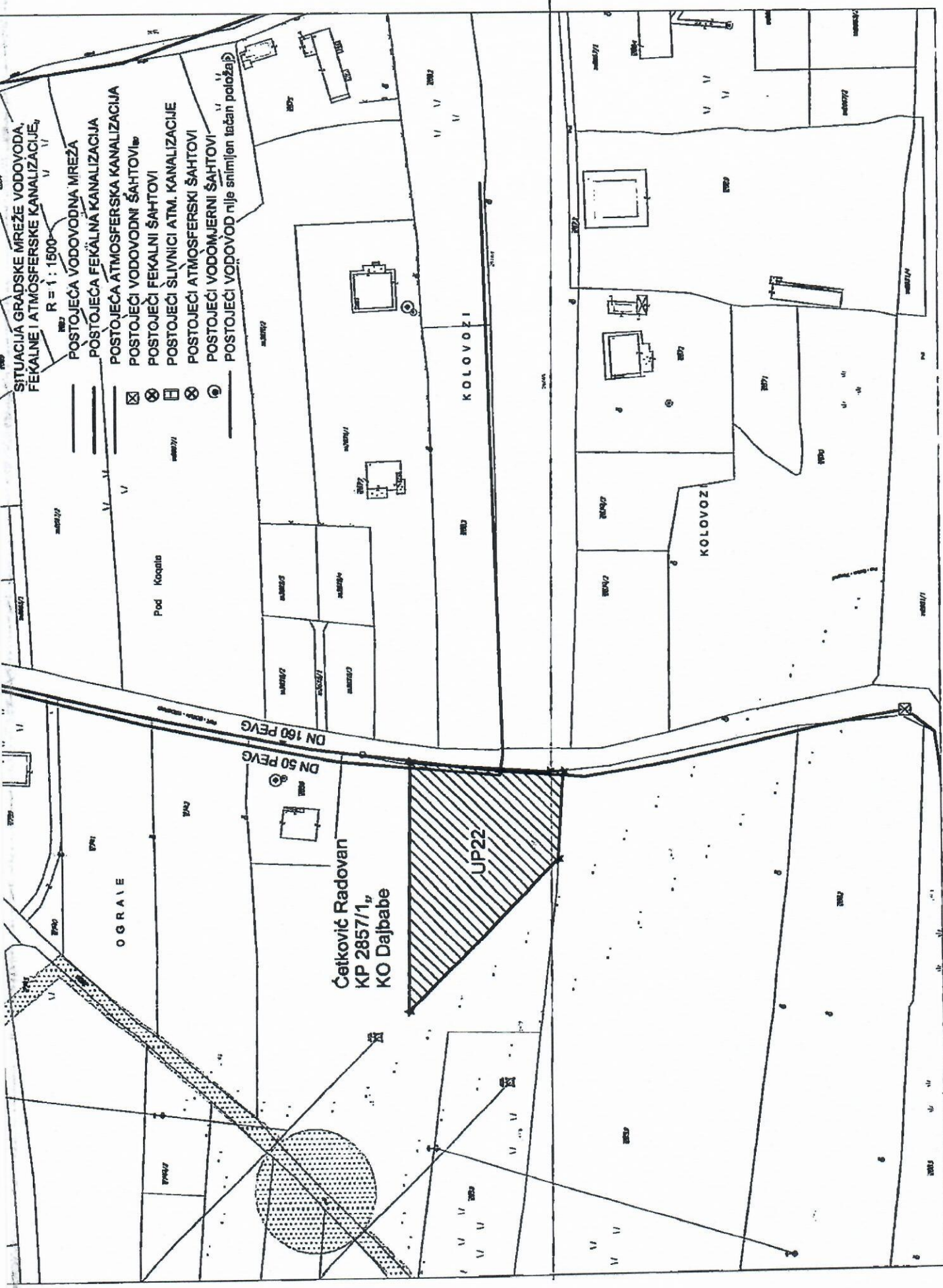



UPRAVA ZA KATASTAR
I DRŽAVNU IMOVINU

CRNA GORA

17600000049



101-919-48307/2023

PODRUČNA JEDINICA
PODGORICA

Broj: 101-919-48307/2023

Datum: 15.11.2023.

KO: DAJBABE

Na osnovu člana 173 Zakona o državnom premjeru i katastru nepokretnosti ("Sl. list RCG" br. 29/07, "Sl. list CG" br. 73/10, 032/11, 040/11, 043/15, 037/17 i 17/18), postupajući po zahtjevu URBANIZMA, , za potrebe izdaje se

LIST NEPOKRETNOSTI 4199 - PREPIS

Podaci o parcelama									
Broj	Podbroj	Broj zgrade	Plan Skica	Datum upisa	Potes ili ulica i kućni broj	Način korišćenja Osnov sticanja	Bon. klasa	Površina m ²	Prihod
2857	8		42 72/88	07/07/2023	KOLOVOZI	Njiva 3. klase KUPOVINA		2805	32.26
2857	9		42 72/88	07/07/2023	KOLOVOZI	Njiva 3. klase KUPOVINA		25	0.29
2857	10		42 72/88	07/07/2023	KOLOVOZI	Njiva 3. klase KUPOVINA		690	7.94
2857	11		42 72/88	07/07/2023	KOLOVOZI	Njiva 3. klase KUPOVINA		7	0.08
								3527	40.56

Podaci o vlasniku ili nosiocu			Prava	Obim prava
Matični broj - ID broj	Naziv nosioca prava - adresa i mjesto			
0000002095521	DOO BATARA PODGORICA UL.SLOBODAN ŠKEROVIĆ 80 Podgorica		Svojina	1/1

Ne postoje tereti i ograničenja.

Taksa naplaćena na osnovu Tarifnog broja 1, Zakona o administrativnim taksama ("Sl.list CG, br. 18/19) u iznosu od 2 eura. Naknada za korišćenje podataka premjera, katastra nepokretnosti i usluga, naplaćena na osnovu člana 174 Zakona o državnom premjeru i katastru nepokretnosti ("Sl. list RCG" br. 29/07, "Sl. list CG" br. 73/10, 032/11, 040/11, 043/15, 037/17 i 17/18) u iznosu od 3 eura.

Načelnik:

Slavica Bobičić, dipl. pravnik

CRNA GORA

UPRAVA ZA KATASTAR I DRŽAVNU IMOVINU

PODRUČNA JEDINICA: PODGORICA

Broj: 101-917/23-3664

Datum: 15.11.2023.



Katastarska opština: DAJBABE

Broj lista nepokretnosti: 4007.4199

Broj plana: 18,19,22

Parcele: 2857/8, 2857/9, 2857/10, 2857/11

KOPIJA PLANA

Razmjera 1: 1000

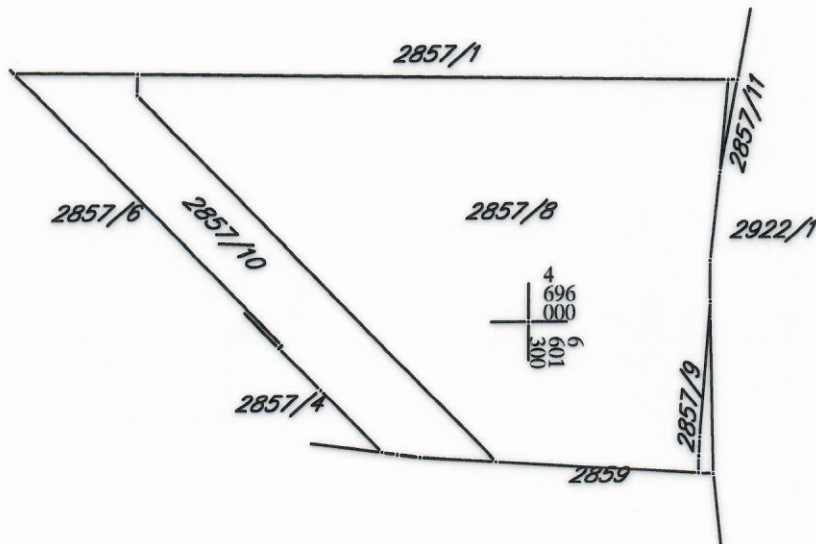
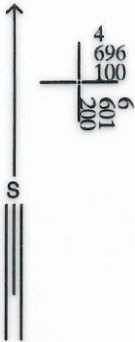

IZVOD IZ DIGITALNOG PLANA

Obradio

